

No.979

市報

平成 29 年

7.1

# のおがた

市民一人ひとりが輝き  
笑顔つながるまち



## 直方五日市

700 回記念の  
楽しい企画が目白押し

- 紅白まんじゅう 700 個を配布(各  
加盟店で先着順に引換券を配布)
- 各店舗で 700 回にちなんだ催し
- 筑豊高校の生徒による販売実習
- N-biz 出張相談 など



昭和 60 年頃の日市の様子

昭和 34 年から始まった直方五日市は  
7 月 5 日で **700 回**を迎えます



# 受け継がれる 自然の恵み

自分が本当に好きなものへの思いを大事に  
抱き続けたい。

人との縁が今日の私につながっている。

東近江市永源寺森林組合  
松尾扶美

もともと幼い頃から草花遊びをしたり川で遊んだりすることが好きでした。進路を決めたきっかけは、高2の夏に参加した遠賀川水辺館のYNH C（青少年博物学会）での活動。遠賀川の歴史を聞いたり魚や虫を取ったりと、目の前の川の魅力を語り伝え体験させてくれました。驚きの連続でワクワクしました。そして、自然の中にいると私は心地よく人と関われる、自然の

## 芽生えた林業への志



中で生きていけたらと思いました。

しかし、実は身の回りの自然環境はバランスを崩していることを知り、本物の自然の姿はどんなものだろうと思いついて自然環境や生態系について学べる大学に進学しました。さらに、自然環境を社会で実際に保全していくにはどうしたらいいか知りたいと思い大学院に進みました。そこで出会ったのが徳島県の林業家の橋本光治さんです。

橋本さんは100ヘクター

ルくらいの山を持っていて、40年程前から自らの山で作業道作設・伐採・搬出を一貫して営む「自伐型林業」を実践していっています。スギ人工林による経済性に加えて、広葉樹でも樹種ごとの性質を活かして山を守り育てるような、全体性を考えた経営をされています。作業道は壊れにくい地形を選んでトラックが通れる最小限の規模にとどめ、山に負担をかけない林業を心がけていらっています。そして橋本さんのもとは林業

平成2年2月6日生まれ  
新入小学校・直方第三中学校  
鞍手高校（平成20年3月卒）  
近畿大学農学部・徳島大学大学院卒  
東近江市永源寺森林組合（滋賀県）  
（平成27年4月～）

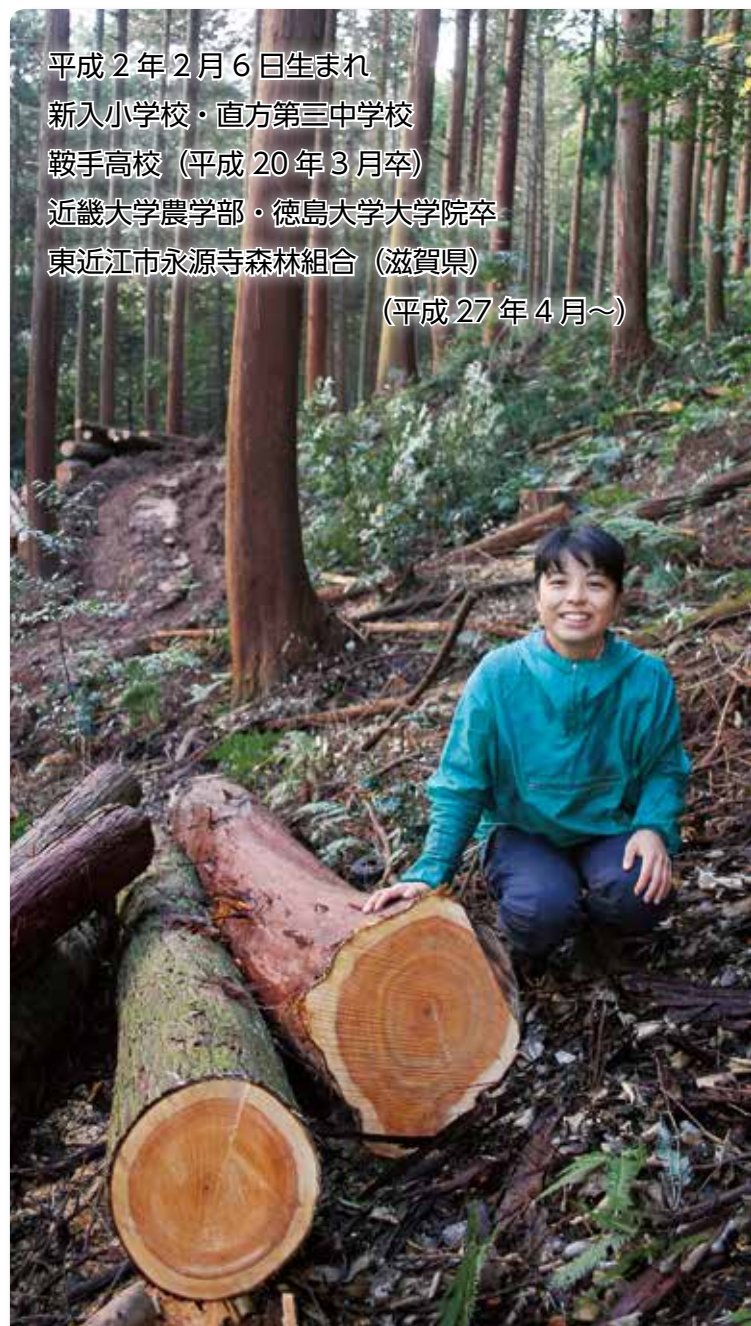



を志して学びに来る若者がたくさんいました。彼らが山の仕事を話す楽しそうな姿を見ているうちに、私も林業をやってみたいと思うようになりました。

## 山と私



山の中では光や風の様子も草花や虫たちも毎日違う姿を見せてくれます。私は少しずつ移り変わる自然の中に身を置くということが面白くて仕方ありません。

山の中で働くというのは肉体力労働ですが、安全で楽な伐倒・搬出の方法を考えたり、将来の山の姿を想像したりなど、結構頭も使います。また、仕事させていただく山の仕上がりはひとつのアート作品のようだなと思うようになりました。その人自身が山に表現されるように思えるからです。私は美しい山というのは土壌を育て水を貯え生き物たちの生活する場を作るといった機能も併せ持つと考えています。私は自分が手がけた山や木

の成長を最後まで見届けることはできません。しかし私たちは前の世代が植えて育ててくれた山の中で働いています。それはきつと次の世代でも続いていくのでしょうか。

仕事していると、自分はただ過去から引き継いだものを未来につないでいくというのが役割なのかなと思います。遠賀川水辺館の人たちはよく「次世代の子どもたちのため」と口にしていましたが、私もそう思うともうひと踏ん張りできそうな気がします。

## まだまだ伸び盛り



今の職場は、上司たちが風通しのよい関係性を作ってくださっており、未熟な私の意見でも耳を傾けてくれます。技術は見て盗めと言いながらも、質問すれば丁寧に教えてくれます。職場に恵まれたと感謝しています。

しかし、技術が伸びないとやはりつらいです。何度も同じ失敗を繰り返す自分が情けなくあります。間伐のときに

木の倒し方を誤ると、残して育てる木に傷を入れたり、作業の時間が増えたりします。また、うつかりしていると命に関わる事故につながることもあります。チェーンソーを使った作業中は足を守る防護服を着けていますが、それに傷を入れてしまったときは、自分の不注意をととても恥ずかしく思いました。

今はとにかく先輩たちを見ながら修行中です。先輩たちは、作業中は言葉でなく目で会話をしています。私が気づかない間に、指示が無くてもお互い阿吽の呼吸でどんどん作業が進んでいきます。私が今一番身につけたいのは、そんなチームワークです。

## 縁がつながって



私は学生のころ将来への具体的な目標が持てず、自分が何をしたいのか全く見えない時期がありました。そんなとき、いろいろな仕事で活躍される地域の人たちとの出会いをきっかけに自分の世界が広

がり、林業という自分の好きな道を見つけることができた。誰でも本当に好きなもの、やってみたいことが心のどこかにあると思います。その思いは見失うことなく大切にしたいです。そして、その思いを形にするためにも、人との縁を大切にしてもらえたらと思います。

誰でも本当に好きなもの、やってみたいことが心のどこかにあると思います。その思いは見失うことなく大切にしたいです。そして、その思いを形にするためにも、人との縁を大切にもらえたらと思います。

## 直方への思い



大学進学で直方を離れた後も、故郷のことをもっと知りたくて、筑豊炭田の歴史小説を読みました。厳しい環

境の中でも、家族のため力一杯に働き、明るく辛抱強く生きてきた人たちがたくさんいたことを知りました。大変なことがあると彼らの姿を思い出します。

そして、ふとした瞬間に直方でお世話になった方々の眼差しを思い出します。今日の私が在るのは、地域の子どもとして大事に育ててくださった方々がいたからだと思っています。私はこれからは縁あつて移り住んだ滋賀の地で生きていくつもりですが、お世話になった方々のような深い心で後に関わる人たちの力になれたらいいなと思います。





2017

# のおがた夏まつり

7月30日 開催

## 花火大会 午後8時～

約6000発の打ち上げ花火と1000メートルのナイアガラが直方の夜空に花を咲かせます。

のおがた花火大会は、打ち上げ場所と観覧席の近さがウリの一つ。他の花火大会では見られない臨場感ある花火の競演が楽しめます。迫力のある花火を、ぜひご体感ください。

※花火予備日 8月2日(水)

問い合わせ 直方商工会議所  
商工観光課

TEL 22-5500  
TEL 25-2156

### 【主催者からのお願い】

当日は混雑のため、会場周辺の駐車場では出庫まで時間がかかる場合があります。また、路上等における違法駐車は近隣住民の迷惑になります。会場へお越しの際は、公共交通機関をご利用ください。会場内や駐車場でのバーベキューや、ドローンを飛ばすことは禁止です。



## 奉納山笠 午後 7 時 10 分～

古町北区流、古町中区流、多賀区流、新町流。4つの流が競い合う、直方追山笠。勇壮な追山笠が市庁舎前の国道を駆け抜けます。

約300年前から続く直方山笠の豪快ながぶりを、ぜひご覧ください。



## のおがた夏まつり ゴミ0ボランティア募集

のおがた夏まつりは、美しい福智山系に囲まれた遠賀川河川敷リバーサイドパークで開催され、多くの人に楽しまれています。しかしその中で、ゴミを持ち帰らずその場に捨ててしまうなど、マナーの悪さが目立ちます。

皆さんでゴミ拾いに取り組み、ゴミのポイ捨てに歯止めをかけましょう。

とき…7月30日(日) 午後6時～10時

ところ…遠賀川河川敷リバーサイドパーク

対象…直方市、宮若市、鞍手町、小竹町に住んでいる人

服装…専用Tシャツをお渡しします。

申し込み期限…7月21日(金)

申し込み・問い合わせ…直方青年会議所 (TEL 23-3838)



7月  
は

# 同和問題啓発 強調月間です。



差別のない明るい社会を築くため、同和問題の解決に向けて、さまざまな取り組みを行います。

同和問題は、日本社会の歴史的過程で形づくられた身分差別により、日本国民の一部の人々が、長い間、生活のさまざまな場面で差別を受けてきた問題で、今もなお、現代社会に残るわが国固有の人権問題です。

この問題の解決を図るため、国や地方公共団体では、教育・啓発・地域改善対策などを行ってきました。

しかしながら、同和問題をはじめとするさまざまな人権問題の発生が依然として後を絶ちません。近年では、特定の国籍の外国人を排斥する趣旨の言動（ヘイトスピーチ）

が公然と行われるなど、人権問題もますます多様化しています。

人権が尊重される社会づくりを目指し、同和問題をはじめとするさまざまな差別を解決するためには、「無関心」「無理解」であってはなりません。

差別について知り、「お互いの個性を認める」豊かな心を持ち、一人ひとりが自分自身の問題として考え、真剣に取り組んでいくことが大切です。

市では、一人ひとりの人権を尊重し、誰もが幸せに、そして人間らしく生きられる社会を実現するための取り組みを行っていきます。

## 同和問題講演会

同和問題に対する正しい認識と理解を深めるため、県と市がそれぞれ講演会を開きます。

### ◎県主催

とき 7月22日(土)

午後1時30分～4時15分(午後0時30分開場)

ところ クローバープラザ大ホール(春日市)

### 第1部

講演 「憲法とは何か」

講師 南野 森 さん(九州大学法学部教授)

第2部 映画上映 アニメ「ジノ」

問い合わせ 福岡県人権啓発情報センター

(TEL 092・584・1271)

### ◎市・市教育委員会主催

とき 7月26日(水)

午後2時～3時30分(午後1時30分開場)

ところ ユニティのおがた

講演 『同和問題のこれまで、そしてこれから』

～35年間の取材を通して考えること～

講師 馬場 周郎さん

(福岡県人権・同和問題研修講師団講師)

問い合わせ 市民・人権同和対策課 同和対策係

(TEL 25・2105) (FAX 25・2118)

## 人権問題に関するビデオや視聴覚機材の貸し出し

無料で人権問題に関するビデオやDVDおよび視聴覚機材の貸し出しをしています。グループや家庭での人権学習に活用してください。

問い合わせ 市民・人権同和対策課 人権啓発係

(TEL 25・2138)

## 人権標語と作文

市内の小・中学校の児童・生徒から、人権についての標語と作文を募集しました。今年は、応募作品の中から次のとおり入選作が決まりました。児童・生徒が自分自身の心にある「人権」についてありのまま表現したものです。入選した標語は、市内の小・中学校と公共の施設、合わせて25カ所に啓発標語看板として、7月から2カ月間掲示します。

### 人権標語

あいさつは みんなに笑顔 届けるよ

直方南小5年 岸川隆悟

うれしいな

あなたからの ありがとう

直方北小6年 寿山未唯

優しさに

包まれている 世の中に

直方西小6年 梅田 滯

動きだせ

あなたの一歩が 差別をなくす

新入小6年 柳川輝稀

言葉は

刃じやないよ 人をつなげる糸電話

感田小6年 岩熊一樹



みんなの心  
やさしくつむ あたたかさ  
上頓野小6年 太郎浦翔馬

ちよつとでも  
寄りそうだけで あたたかい  
下境小6年 行實愛佳

いのちはね  
一つしかない たからもの  
福地小6年 石松美咲

いじめなし  
それが平和の 第一歩  
中泉小6年 清永蓮音

気づいてよ  
君を支える 人々たちを  
植木小6年 岡松 亮

あいさつで  
みんなの絆 深めよう  
直方東小6年 白山智恵

「ごめんね」と  
言える心を そだてよう  
直方一中3年 中村 遵

つくろうよ  
幸せ広がる 絆の輪  
直方二中3年 福島愛香

やめなよと  
いえる勇氣に 金メダル  
直方三中1年 仲野魁人

差別心  
相手も自分も 傷つける  
植木中2年 石田夢弓

ありがとう  
だれでも言える 合い言葉  
直方北小6年 貞光亮輔

自分自身  
いいところあるよ 信じてね  
新入小5年 中村倅樹

助け合う  
仲間がいるから がんばれる  
感田小5年 堺 柚羽

強いのは  
いじめる君より 止める君  
感田小6年 高木真義

かげぐちが  
こころのとげに なるんだよ  
上頓野小5年 古賀杏歌莉

言ってみて！  
勇氣を出して だいじょうぶ？  
福地小5年 川北しづく

いじわるな気持ち  
ぼくの心から 消したいな  
植木小5年 中村栄一郎

一言が  
だれかを救う きつかけに  
直方一中3年 田代宝克

ありがとう  
あなたがいるから 恐くない  
直方二中2年 香月日菜子

見えますか  
あなたの言葉で 泣く人が  
植木中1年 白根笑矢

## 人権作文

### 原発いじめについて考えたこと

直方南小学校6年 芹沢航洋

東日本大震災で避難した子どもたちが、いじめにあっているというニュースを見ました。

ぼくは、最初、どうして避難した子どもたちがいじめにあうのか不思議でした。そこで、自分なりに調べてみると、いろいろなことがわかってきました。地震によって原子力発電所がこわれ、そこから有害な物質が広がってしまったこと、その物質は被災した人の体に影響があるかもしれないこと、そのために、今まで住んでいた地域には住めなくなり、避難せざるをえなくなってしまったことです。そして、被害から逃れるために県外に避難した子どもたちが、「有害物質がうつる」などというひどい言葉で傷つけられていることを知り、本当に悲しい気持ちでいっぱいになりました。

避難した子どもたちは、知らない土地の新しい学校に通うというだけできつと不安だっただろうし、大好きなふるさとや仲良しの友だちと離れるのはとてもさびしかったと思います。

しかし、ぼくは自分の学校生活を振り返ると、同じようなことをしたかもしれないと思います。それは、友だちをからかってしまったことです。もしも、一緒にからかわなかったら、自分がからかわれることになるかもしれないと思ったのです。それに、周りの友だちも言っているから、という軽い気持ちもありました。悲しそうな友だちの表情を見たときに、辛い思いをさせてしまったことに気付き、心から悪かったと思いました。言ってしまったことはもとに戻りません。

原発のいじめも、言葉に出す前に、相手の気持ちを考えることが大事だと思います。そのためには、相手のことをちゃんと知っていないければならないと思います。表面的なことだけで決めつけるのではなく、知っていく努力をしていきたいと思っています。

# ちよっくらふれ旅

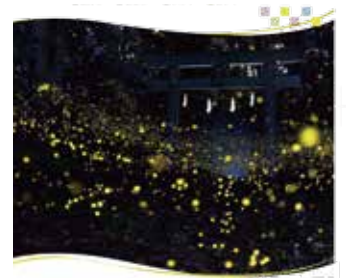

祝!! 10回目

申し込み開始日  
7月1日(土) 午前10時～

直鞍地域の4市町が一体となり、自然・文化・暮らしなどの地域資源を活かした学び・体験プログラムによる旅を提供します。詳細は、直方市観光物産振興協会窓口などでご確認ください。

■主催…直方・鞍手広域連携プロジェクト推進会議(直方市・宮若市・小竹町・鞍手町・福岡県)

ちよっくらふれ旅



## 13 心がほっこり パステルアート体験

●対象…小学生以上  
●とき…7/30(日)・8/20(日)  
午前10時～正午  
●ところ…こたけ創造舎(小竹町勝野3304)  
●駐車場…有  
●料金…1800円  
●定員…5人(最少2人)  
[申込先]パステルアート Hana  
TEL:090-2084-7860

## 08 畳の縁で作る ショルダーバッグ

●対象…ミシンが使える人  
●とき…7/25(火)・8/1(火)・8(火)・22(火)  
午前10時～午後3時  
●ところ…Myrsky(宮若市福丸250-6)  
●駐車場…お問い合わせください  
●料金…3500円  
●定員…4人(最少2人)  
●持ってくるもの…ミシン(家庭用ミシンでも可)、替え針(普通地～厚地用)、糸、裁縫道具  
[申込先]Myrsky(ミルスキイ)  
TEL:090-3986-9341

## 03 親子でDIY体験 わくわく木工工作!

●対象…6歳以上(ただし10歳以下は保護者同伴での参加)  
●とき…8/6(日)  
午前10時～午後3時  
●ところ…くらの郷(鞍手町新延414-1)  
●駐車場…有  
●料金…(1家族)1000円  
●定員…20人  
●持ってくるもの…タオル、軍手、汚れてもいい服と靴  
[申込先]直方市観光物産振興協会  
TEL:0949-28-8135  
FAX:0949-28-8136

## 14 縫わずにできる 本革トートバッグ作り

●対象…10歳以上  
●とき…7/16(日)・22(土)・8/9(水)・25(金)  
午前10時～正午  
●ところ…こたけ創造舎(小竹町勝野3304)  
●駐車場…有  
●料金…5500円  
●定員…6人(最少2人)  
[申込先]直方市観光物産振興協会  
TEL:0949-28-8135  
FAX:0949-28-8136

## 09 ポーセラーツで マグカップ作り

●対象…小学生以上(保護者同伴可)  
●とき…7/30(日)・31(月)  
午前10時30分～正午  
●ところ…Q-SANショールームここと(直方市新町3-3-10)  
●駐車場…有  
●料金…(大人)1000円(小学生以下)800円  
●定員…20人(最少10人)  
●持ってくるもの…ミニタオル  
[申込先]アトリエブランシュ  
TEL:0949-28-9567

## 04 直方五日市と 木工工作体験

●とき…8/5(土)  
①午前10時～正午  
②午後1時～3時  
●ところ…もち吉ビルコミュニティスペース(直方市古町商店街内)  
●駐車場…近隣有料駐車場は有、河川敷駐車場は無料  
●料金…400円  
●定員…80人(最少10人)  
[申込先]手弁当の会  
TEL:080-1547-6928

## 15 ガラスのお皿を使って ブリザーブドフラワーで夏を感じまよう

●対象…小学生以上、ただし小学生は保護者同伴  
●とき…8/26(土)・27(日)  
午後1時30分～3時  
●ところ…こたけ創造舎(小竹町勝野3304)  
●駐車場…有  
●料金…2000円  
●定員…5人(最少2人)  
●持ってくるもの…ハサミ、持ち帰り用の袋  
[申込先]アトリエふみ  
TEL:090-1087-1668  
FAX:09496-2-3640

## 10 お粘土おばさんの 「ちよっくら成金ストラップ」

●対象…未就学児は保護者同伴  
●とき…8/5(土)・27(日)  
午前10時30分～正午  
●ところ…アトリエブランシュ(直方市感田1842-3BASIC202号)  
●駐車場…13台  
●料金…300円  
●定員…5人  
●持ってくるもの…手拭きタオル、持ち帰り用の袋  
[申込先]アトリエブランシュ  
TEL:0949-28-9567

## 05 養鶏場(たまご屋さん)で体験! オリジナルたまごパック作り

●とき…7/16(日)・23(日)・30(日)・8/6(日)・13(日)・20(日)・27(日)  
午前11時～午後0時30分  
●ところ…野上養鶏場(鞍手町中山1034-2)  
●駐車場…有  
●料金…300円  
●定員…20人  
[申込先]野上養鶏場  
TEL:0949-42-6985

## 16 UVレジン・グルーデコで アクセサリ作り

●対象…小中学生は保護者同伴  
●とき…①7/29(土)②8/26(土)  
①午前10時～午後0時30分  
午後1時30分～4時  
②午前10時～午後0時30分  
●ところ…こたけ創造舎(小竹町勝野3304)  
●駐車場…有  
●料金…土星UVレジンは1500円、グルーデコバッグチャームは2500円  
●定員…6人(最少2人)  
●持ってくるもの…細かい物が見づらい人はルーペ  
[申込先]Aimiy(アイミー)  
TEL:080-3227-7977

## 11 初心者向け 一眼レフカメラ講習会

●とき…7/19(水)・8/9(水)  
午後1時～2時30分  
●ところ…くらて学園(鞍手町新北993-1)  
●駐車場…有  
●料金…1500円  
●定員…10人(最少5人)  
●持ってくるもの…一眼レフ  
[申込先]直方市観光物産振興協会  
TEL:0949-28-8135  
FAX:0949-28-8136

## 06 サンドブラストアートで グラス作り

●対象…小学生以上  
●とき…7/30(日)・8/5(土)  
①午前10時～正午  
②午後1時～3時  
●ところ…若宮商工会館(宮若市福丸250-1)  
●駐車場…有  
●料金…1500円  
●定員…10人(最少5人)  
[申込先]フェアリー・アート  
TEL:090-5082-9083  
MAIL:sho1332hiro@yahoo.co.jp

## 17 アロマとハーブの 石鹸作り

●対象…5歳以上、小学生以下は保護者同伴  
●とき…①7/29(土)②8/26(土)  
①午前10時～午後0時30分  
午後1時30分～4時  
②午前10時～午後0時30分  
●ところ…こたけ創造舎(小竹町勝野3304)  
●駐車場…有  
●料金…1000円  
●定員…10人(最少2人)  
●持ってくるもの…汚れてもいい服、またはエプロン  
[申込先]aroma space ma-re(マーレ)  
TEL:090-9560-8431

## 12 レーザーカッターで 自分の描いた図形を切り出そう!

●対象…小学生以上  
●とき…7/19(水)・8/9(水)  
午後1時～2時30分  
●ところ…くらて学園(鞍手町新北993-1)  
●駐車場…有  
●料金…1500円  
●定員…10人(最少3人)  
[申込先]くらて学園  
TEL:0949-28-7890  
携帯:090-3014-0083  
FAX:0949-28-7890

## 07 あなただけの追い出し猫を 作ってみませんか? 「追い出し猫の絵付け体験」

●対象…5歳以上  
●とき…7/30(日)・8/5(土)  
①午前11時～正午  
②午後2時～3時  
●ところ…若宮商工会館(宮若市福丸250-1)  
●駐車場…有  
●料金…800円  
●定員…20人  
[申込先]宮若追い出し猫本舗  
TEL:0949-52-3666  
FAX:0949-52-3666

## 02 里山で陶芸体験

●対象…必ず家族で2人1組の参加  
●とき…7/23(日)  
午前10時30分～午後2時  
●ところ…もととりハウス(直方市上頓野4200-13)  
●駐車場…有  
●料金…2200円  
●定員…10組(最少5組)  
●持ってくるもの…虫よけスプレー、水筒、タオル、帽子、サンダル  
[申込先]直方市観光物産振興協会  
TEL:0949-28-8135  
FAX:0949-28-8136

●ちよっくらふれ旅の注意点…キャンセルの場合は事前に主催者へ連絡してください。  
最少催行人数に満たない場合は、プログラムを中止する場合がありますのでご了承ください。



<p><b>33</b> <b>あなたを魔法の世界へご招待!!</b></p> <p>●とき…7/22(土)・8/20(日) 午後2時～4時</p> <p>●ところ…こたけ創造舎(小竹町勝野3304)</p> <p>●駐車場…有</p> <p>●料金…(大人)2000円(小学生以下)1000円</p> <p>●定員…10人(最少3人)</p> <p>[申込先]遊土里カフェ TEL:090-3012-1212</p>	<p><b>28</b> <b>【持ち帰り講座】丁寧な手ほどきで本格!絶品! そば打ち体験</b></p> <p>●対象…小学5年生以上(ただし身長150センチ以上)</p> <p>●とき…7/15(土)・23(日)・29(土)・8/1(火)・11(祝)・20(日)・26(土)※7/15(土)、7/29(土)、8/20(日)はそば工房「悠遊」での体験となり最大人数2人までとなります。</p> <p>午前10時～午後1時</p> <p>●ところ…そば工房「悠遊」(直方市永満寺2526-16)、Q-SANショールームここち(直方市新町3-3-10)</p> <p>●駐車場…有</p> <p>●料金…2500円</p> <p>●定員…6人</p> <p>●持ってくるもの…エプロン、バンダナ(三角巾)、手拭きタオル、保冷バップ、そば入れ物</p> <p>[申込先]そば工房「悠遊」 TEL:0949-24-4972</p>	<p><b>23</b> <b>薬草で健康づくりをしましょう!</b></p> <p>●とき…7/19(水)・8/18(金) 午後1時30分～3時30分</p> <p>●ところ…こたけ創造舎(小竹町勝野3304)</p> <p>●駐車場…有</p> <p>●料金…(大人)1500円</p> <p>●定員…20人(最少4人)</p> <p>[申込先]癒しと学びの里 ひつきのひかり TEL:09496-2-3697</p>	<p><b>18</b> <b>クラフトバンド体験</b></p> <p>●とき…①7/29(土)②8/26(土) ①午前10時～午後0時30分 午後1時30分～4時 ②午前10時～午後0時30分</p> <p>●ところ…こたけ創造舎(小竹町勝野3304)</p> <p>●駐車場…有</p> <p>●料金…2000円</p> <p>●定員…10人(最少3人)</p> <p>[申込先]R&amp;A mama TEL:090-5948-6781</p>
<p><b>34</b> <b>親子でふれあい勾玉作り</b></p> <p>●とき…8/3(木) 午後1時～3時</p> <p>●ところ…鞍手町歴史民俗博物館(鞍手町小牧2097)</p> <p>●駐車場…有</p> <p>●料金…(1家族)500円</p> <p>●定員…10家族(最少2家族)</p> <p>[申込先]くらの明日を紡ぐ会 TEL:080-3992-4630</p>	<p><b>29</b> <b>ブルーベリー狩り &amp; ピザ作り体験</b></p> <p>●対象…小学生以上(未就学児は保護者同伴で入園可)</p> <p>●とき…7/22(土)・25(火) 午前9時30分～午後1時</p> <p>●ところ…山の里自然農園(小竹町大字新多1358-3)</p> <p>●駐車場…有</p> <p>●料金…(大人)1500円(小学生)500円(未就学児)入園無料、ただし食材無し</p> <p>●定員…10人(最少5人)※申し込みは1回につき最大5人まで</p> <p>●持ってくるもの…汚れてもいい服</p> <p>[申込先]直方市観光物産振興協会 TEL:0949-28-8135 FAX:0949-28-8136</p>	<p><b>24</b> <b>【持ち帰り講座】夏にぴったり!! マンゴーヨーグルトムース作り!</b></p> <p>●対象…小学4年生以上</p> <p>●とき…7/15(土)・19(水)・22(土)・29(土) 午後3時～5時</p> <p>●ところ…ギャラリーレストラン Buono(アールスペース谷尾内 直方市古町10-20)</p> <p>●駐車場…8台</p> <p>●料金…3500円</p> <p>●定員…4人</p> <p>●持ってくるもの…エプロン、ハンドタオル</p> <p>[申込先]ギャラリーレストランBuono TEL:0949-23-1999</p>	<p><b>19</b> <b>竹キャンドルで瞑想ヨガ</b></p> <p>●とき…8/2(水) 午後7時～9時</p> <p>●ところ…宮若市上大隈公民館(宮若市上大隈664)</p> <p>●駐車場…有</p> <p>●料金…1000円</p> <p>●定員…5人</p> <p>●持ってくるもの…タオル、飲み物、ヨガマット(持っている人のみ)</p> <p>[申込先]小磯 綾子 TEL:090-8661-3043</p>
<p><b>35</b> <b>牧場で命のぬくもりを感じませんか?</b></p> <p>●とき…7/23(日)・30(日)・8/6(日)・20(日)・27(日) 午前10時30分～午後0時30分</p> <p>●ところ…農事組合法人 楠木酪農生産組合(直方市永満寺1347-73)</p> <p>●駐車場…10台</p> <p>●料金…2000円</p> <p>●定員…15人(最少5人)</p> <p>●持ってくるもの…汚れてもいい服、長靴</p> <p>[申込先]農事組合法人 楠木酪農生産組合 TEL:090-5726-9599 FAX:0949-22-0433</p>	<p><b>30</b> <b>ブルーベリー狩りと炭窯での炭作り体験&amp;バーベキュー</b></p> <p>●対象…小学生以上(未就学児は保護者同伴であれば入園可)</p> <p>●とき…7/26(水)・8/2(水)【2日間】 午前10時～午後1時</p> <p>●ところ…山の里自然農園(小竹町大字新多1358-3)</p> <p>●駐車場…有</p> <p>●料金…(大人)3000円(小学生)2000円(未就学児)入園無料、ただし食材無し</p> <p>●定員…10人(最少5人)※申し込みは1回につき最大5人まで</p> <p>●持ってくるもの…汚れてもいい服、軍手、のこぎり(持っていれば)</p> <p>[申込先]直方市観光物産振興協会 TEL:0949-28-8135 FAX:0949-28-8136</p>	<p><b>25</b> <b>【持ち帰り講座】第10回特別企画! ローストビーフ&amp;鶏ハムしそソース</b></p> <p>●対象…20歳以上</p> <p>●とき…7/26(水)・8/4(金) 午前10時～午後1時</p> <p>●ところ…Q-SANショールームここち(直方市新町3-3-10)</p> <p>●駐車場…有</p> <p>●料金…5800円</p> <p>●定員…10人(最少3人)</p> <p>●持ってくるもの…エプロン、タオル、筆記用具</p> <p>[申込先]and*one kitchen TEL:0949-24-5036</p>	<p><b>20</b> <b>「わたしのおき時間」夏の早朝にヨガとお坊さんのお話でココロとカラダを整えてみませんか?</b></p> <p>●対象…小学生以上</p> <p>●とき…7/30(日)・8/20(日) 午前7時～9時</p> <p>●ところ…光福寺(直方市下境1638)</p> <p>●駐車場…有</p> <p>●料金…(大人)1500円、(小学生以下)500円</p> <p>●定員…20人</p> <p>●持ってくるもの…タオル、ヨガマット、飲み物</p> <p>[申込先]Studio Marru(スタジオマール) TEL:090-9498-6642</p>
<p><b>36</b> <b>牧場の仕事をやってみよう</b></p> <p>●対象…小学生以上</p> <p>●とき…8/6(日)・20(日)・27(日) 午後3時～6時</p> <p>●ところ…農事組合法人 楠木酪農生産組合(直方市永満寺1347-73)</p> <p>●駐車場…10台</p> <p>●料金…3000円</p> <p>●定員…8人(最少4人)</p> <p>●持ってくるもの…帽子、軍手、長靴、汚れてもいい服</p> <p>[申込先]農事組合法人 楠木酪農生産組合 TEL:090-5726-9599 FAX:0949-22-0433</p>	<p><b>31</b> <b>みんなで楽しく! レッツフラダンス!!</b></p> <p>●対象…小学4年生以上</p> <p>●とき…8/26(土) 午後2時30分～4時 ※受付は午後1時40分</p> <p>●ところ…ユメニティのおがた小ホール(直方市山部364-4)</p> <p>●駐車場…有料駐車場有</p> <p>●料金…600円</p> <p>●定員…100人(最少30人)</p> <p>●持ってくるもの…タオル、パウスカート(パウスカートは貸出有)、小学生は動きやすい服装</p> <p>[申込先]レッツフラノ・ヘア&amp;ウクレレ・ホス・オハナ TEL:090-9791-1339 FAX:0949-42-7280</p>	<p><b>26</b> <b>【持ち帰り講座】旬の野菜と果物たっぷり! 体にGood 酵素ジュース</b></p> <p>●対象…20歳以上</p> <p>●とき…7/21(金)・8/24(木) 午前10時～11時30分</p> <p>●ところ…Q-SANショールームここち(直方市新町3-3-10)</p> <p>●駐車場…有</p> <p>●料金…3800円</p> <p>●定員…20人(最少3人)</p> <p>●持ってくるもの…エプロン、タオル、筆記用具</p> <p>[申込先]and*one kitchen TEL:0949-24-5036</p>	<p><b>21</b> <b>赤ちゃんの今を残そう! おひるねアート</b></p> <p>●対象…0歳～3歳まで</p> <p>●とき…7/28(金) 午前10時30分～11時30分</p> <p>●ところ…直方歳時館(直方市新町1-1-18)</p> <p>●駐車場…有</p> <p>●料金…(1家族)2500円</p> <p>●定員…7人</p> <p>●持ってくるもの…スマホなど撮影できる道具、赤ちゃんをあやせる物</p> <p>[申込先]おひるねアート教室 totte(撮って) TEL:090-3325-4972</p>
<p><b>37</b> <b>地球からの贈り物「石炭の秘密」を知ろう</b></p> <p>●とき…7/30(日)・8/27(日) 午前10時～正午</p> <p>●ところ…直方市石炭記念館(直方市直方692-4)</p> <p>●駐車場…8台</p> <p>●料金…300円</p> <p>●定員…15人(最少2人)</p> <p>[申込先]直方市石炭記念館 TEL:0949-25-2243</p>	<p><b>32</b> <b>みんなでウクレレと夏を楽しもう! 「ビバ!ネイチャーウクレレ」のおがた</b></p> <p>●とき…①7/19(水)②8/30(水) 午前10時30分～午後0時30分</p> <p>●ところ…①もととりハウス(直方市上頓野4200-13)②竜王峡キャンプ村(直方市上頓野184-1)</p> <p>●駐車場…有(ただし竜王峡キャンプ村のみ有料300円)</p> <p>●料金…(大人)800円</p> <p>●定員…20人</p> <p>●持ってくるもの…ウクレレ(貸し出し有、要予約)、飲み物、タオル、虫よけスプレー、レジャーシート(持っていれば)</p> <p>[申込先]horamiriダンス研究所 TEL:090-9498-6642(田島)</p>	<p><b>27</b> <b>家庭でできる本格モッツアレチーズ作り</b></p> <p>●対象…15歳以上</p> <p>●とき…7/20(木)・23(日)・8/17(木)・27(日) 午前10時～午後2時</p> <p>●ところ…宮若コミュニティセンター「ハートフル」(宮若市福丸272-1)</p> <p>●駐車場…有</p> <p>●料金…3500円</p> <p>●定員…12人(最少4人)</p> <p>●持ってくるもの…エプロン</p> <p>[申込先]響生(きょうせい) TEL:090-8662-8098</p>	<p><b>22</b> <b>響かせよう! 癒されよう! クリスタルボウルサウンド</b></p> <p>●とき…7/18(火)・8/23(水) 午後2時～4時</p> <p>●ところ…こたけ創造舎(小竹町勝野3304)</p> <p>●駐車場…有</p> <p>●料金…(大人)2000円</p> <p>●定員…10人(最少3人)</p> <p>●持ってくるもの…ヨガマット、バスタオル、タオル</p> <p>[申込先]癒しと学びの里 ひつきのひかり TEL:09496-2-3697</p>





地場産業を知ろう⑥：#ハンドメイド #直方 #hana マルシェ

子育てママから  
シニア女性まで参加！

# HANA マルシェ

北九州市立大学の学生が市内の企業等を取材し、市報でお伝えしています。第六回目の今回は、ハンドメイドを中心としたイベントを主催するお二人にインタビューしてきました。

## トップインタビュー



肥後喜代子さん 安田倫子さん  
お二人は学生時代からの友人

○HANAマルシェを開催することになった経緯を教えてください。  
(肥後さん) きっかけは生まれてくる長男のためにハンドメイドを始めたことです。あるとき、周囲の勧めでフリーマーケットに出品した手作り甚平13枚がすべて完売しました。そのときに自分が作ったものが商品となって人に買ってもらえることの嬉しさと、ものづくりの楽しさを実感しました。そこで、実際に手作りしたものだけ売っているイベントを県内で探し参加しているうちに、イベントを主催する機会をいただくことができました。

何度か自分でイベントを開催しているうちに、当時の直方にはフリーマーケットのようなイベント自体が少なかったため、地元のためにこのようなイベントを広めていきたいと思い、HANAマルシェを開催するに至りました。

○HANAマルシェは主にどのような活動をしていますか？

(安田さん) 毎年8月にユメニティのおがたで行われる「ユメまつり」や感田にあるLAXという雑貨屋さん等とコラボレーションしてイベントを行っています。

今までの活動で知り合ったハンドメイド仲間を少しずつ増やし、現在では40店舗ほど集まるようになり、ハンドメイドやマッサージュ等の癒しブース、占いや飲食等のお店に参加していただいています。

○HANAマルシェの魅力を教えてください。

(肥後さん) いろいろなお店があるので、親子そろって楽しめる点だと思います。HANAマルシェでは、子どもがワークショップに参加している間に、お母さんは癒しブースに行ったりハンドメイドの商品を見たりして、双方が楽しめるのが魅力です。また、サイズアウトした子ども服を会場に持ち寄り、欲しいものを持ち帰ることができる「おさがり交換会」も魅力の一つです。

○HANAマルシェを開催していて嬉しいことは何ですか？

(肥後さん) 元々お祭りやイベントが好きなので、マルシェの活動を主体的にできることはとても嬉しいです。また、同じ思いを持った人や来てくれたお客様とのコミュニケーションをとれることも嬉しいですね。ネットショッピングと違って、人々が集まり活気あふれるマルシェを見ると頑張っている感じがよかったです。

○これからの目標を教えてください。

(安田さん) 老若男女問わずいろいろな方が気軽に出席できるマルシェにするのが目標です。私自身がそうでした



# HANA マルシェ

## in 中小企業大学校直方校

8月27日(日) 午前10時～午後4時

ハンドメイド商品や雑貨の販売をはじめ、大人から子どもまで楽しめるワークショップもあります♪

また、子ども服や靴などのおさがり交換会も開催します！  
サイズアウトした子ども服や靴などありましたら、ぜひお持ちください！おさがり交換会で気に入った物がありましたら、ご自由にお持ち帰りください★

義務、制限はありませんので、お気軽にご利用ください。

HANAマルシェ実行委員会 肥後 喜代子  
電話：090-5088-8227

- HANA マルシェ：ハンドメイド・癒し・飲食
- 開催場所：巡回
- 開催時期：不定期（年3～5回程度）

- この記事に関する問い合わせ先  
商工観光課工業振興係（TEL 29-3155）

が、家でものづくりをしていて、周りの人が作品を良いと評価してくれても、売る自信が出てきませんでした。どうやって売っていいかもわからないし、お店を立ち上げるとしても敷居が高いので、前に進むことができませんでした。しかし、マルシェに参加して、いろいろな方のお話や意見を伺い勉強することができました。

ですから、私と同じような思いをしている方々が、手軽に出店できるように自信をつけてもらいたいです。そしてその経験を生かしてさらに大きなマルシェに出店したり、将来お店を開きたいと考えている方々への一つのきっかけになれば幸いです。



○学生へのメッセージをお願いします。  
(肥後さん) 自分の趣味から始まって今に至るので、好きなことをとことん悔いのないようにやってほしいです。そこで新たな出会いを見つけて将来につながってほしいです。

学生の皆さん、ぜひHANAマルシェとコラボレーションしましょう。(安田さん) 生きていると、いいときもあれば悪いときもあります。どんなときでも、その中からほんの少しでもいいところや好きなところ、楽しいところやおもしろいところを見つけて前に向かって進んでほしいです。そういった経験をする事で、いろいろなことを学べると思います。頑張ってください。

### 〈取材を終えて〉



ご自身の活動を終始笑顔で話されていて素敵でした。好きなことを本当に楽しんで

んでされているのが伝わってきて、好きなことをこのようにお仕事にされているのは素晴らしいと思いました。また人とのつながりをととても大切に、活動が続けられるのだと感じ、人と人とのつながりの大切さも改めて学ぶことができました。

(北九州市立大学3年 福留 奈緒)



普段触れることのないイベント企画などのお話を聞くことができて大変貴重な

経験になりました。さらに人とのつながりが現在の大きなイベントを成功させていると聞いて感銘を受けました。このインタビューを一人でも多くの方にご覧いただき、HANAマルシェの存在が今後ますます広まっていけば幸いです。

(北九州市立大学2年 黒田 敦貴)



## 川も心もピッカピカ

### 春の遠賀川一斉清掃

5月27日に遠賀川流域で「春の遠賀川一斉清掃」ゴミゼロで笑顔の遠賀川」ボランティア清掃が行われました。地元企業やボランティア団体、一般市民ら約450人が参加し、10の清掃区域に分かれて1時間ほど清掃活動を実施しました。雲ひとつない快晴の中、参加者はゴミ袋や火バサミを手に、額に汗をかきながらプラスチック片や空き缶など総量約480キログラムのゴミを拾い上げました。

家族で参加した島袋結菜さん(3)は「楽しかった」と振り返りました。結菜さんのお父さんも「こんなに大規模な清掃活動は初めて参加しました」と話し、積極的にゴミ拾いを行っていました。毎年参加している少年野球チームの直方ボーイズの皆さんは「昨年よりもゴミの量は少ない気がします、まだまだ多い。特にタバコの吸殻が目につきました」と話しました。

きれいな遠賀川を取り戻そう



## 梅雨空を華麗に彩る

### もとりあじさい園

6月10日〜7月2日の間、上頓野にあるもとりあじさい園で約3000株の色彩鮮やかなあじさいの花が咲き誇り、来園者の目を楽しませました。

市民団体などで行く「金剛山もとり保全協議会」による管理のもと、16年前から金剛山ろくの斜面にあじさいを植樹。毎年挿し木をしてコツコツと花株を増やしてきました。今年は雨が少なく花に少し元気がないようですが、青、白、ピンクといった色とりどりの花が園内を彩っています。来園者たちは「よく咲いている」「いいところね」と話しながら、記念写真を撮っていました。

多くの来園者に見守られて誇らしげ



## つかの間の輝き

### おがたの大地が星空に

6月2日の初夏の夜、上頓野にある「どんどの滝」でホテル鑑賞を体験しました。ホテル撮影初挑戦の広報チーム。待ってるホテル、と鼻息荒く「どんどの滝」に向かい、到着したのは午後7時30分でした。着くのが少し早く、空の色はまだ茜色。当然ホテルの木の字も見当たりません。他の観客はゼロ。気温は肌寒い程度で湿気も少なく、ホテルが出現するコンディションとしては悪い方らしい：それでも、じつとホテルが活動するのを待ちます。

すると、草むらにぼわんと輝く淡い光。「ホテルだ」と心の中でガッツポーズ。空が暗くなるにつれて、徐々にホテルたちが姿を現してきました。皆同じリズムで、光っては消え、光っては消えを繰り返す、幻想的な雰囲気。それは、まるで星空のよう。気が付くと1人もいなかったはずの観客が6人くらいに。「いるいる」「きれい」と声を上げながら、星のような瞬きを楽しんでいました。

写真は6枚合成



## 障がいをごえたつながりを

### よこいと運動会

6月4日、直方市体育館で第42回よこいと運動会が開催されました。同運動会は昭和50年に始まり、障がいの有無や年齢に関わらず、誰もが楽しめる運動競技を通じて、地域住民の「よこ」のつながりを深めてきました。今年は市内の障がい者団体などをはじめ、約30団体、400人ほどが参加し、大いに盛り上がりしました。

全15種目で、大玉ころがしや綱引きといった定番の競技もありましたが、車イスリレーやゲートボールリレーなど、子どもから大人まで一緒に楽しめる種目が多く用意されていました。参加者らは「がんばれ」「負けるな」の観客の声援を受け、皆で運動会を楽しみました。障がいや性別、年齢の垣根をこえたつながりが、またひとつ誕生したようです。

白熱の玉入れ競争



## チェロとピアノの調べにうつろ

### 人形店でチェロコンサート

6月14日、古町商店街の「人形のわたなべ」で、直方北小学校の2年生55人を招いてのチェロとピアノの演奏会が開催されました。同店の代表で市民グループ「かんまーむじーく のおがた」の代表でもある渡辺伸治さん(56)が、クラシック音楽になじみの薄い子どもたちに音楽の楽しさを知ってもらおうと企画。ピアノの井土真理さん(36)とともに全7曲の音楽を奏でました。

今回から直方市立図書館とのコラボレーション企画が実現し、野口和夫館長による絵本の読み聞かせに合わせてチェロとピアノを演奏。館長のリズムカルな語り口と音楽の相乗効果で、子どもたちは物語に引き込まれていました。

演奏終了後、松木ほのかさん(7)は「チェロは初めて聴いたので、すごかった。また聴いてみたい」と話しました。代表の渡辺さんは「今後、生の音楽に触れてもらい、その体験を子どもたちの心に残していきたい」と熱い胸中を語りました。

聴き慣れない音色に興味深々



## あいがも農法栽培米の

### 田植えにチャレンジ

6月21日、新入小学校5年生57人と新入ひまわりこども園園児30人、新入幼稚園園児27人が、下新入の田んぼであいがも農法栽培米の田植えを体験しました。この取り組みは約25年前に始まり、同田んぼでは昨年から開始。児童と園児がペアになり、ぬかるむ田んぼに悪戦苦闘しながら苗を1株ずつ植えていきました。あいがもが登場するのは約1週間後。雑草や害虫をあいがもに食べてもらうことで、除草剤に頼らない安心安全なお米ができます。稲刈りは10月中旬の予定で、収穫後はしん・NEWグアーグアー市場で「あいがも米」として販売されるほか、小学校やこども園、保育園で給食に出されます。体験を終えた新入小学校5年生の磯野心音さん(10)は「幼稚園の頃に体験して今回が2回目。秋になるのが楽しみ」と笑顔で話しました。

あいがもさん、後は頼みます





番外編 「おのつくのおがた」 ロケが敢行されました

6月12日午前9時50分から放送されたテレビ西日本の「もち浜ストア」に、直方市が登場しました。内容は、県内で活躍するタレントの高田課長が市内をめぐり「おのつくのおがた」を楽しむというもの。そのロケに同行した広報が、撮影の裏側をお伝えします。

午前中、もととりあじさい園を楽しんだ高田課長は、直方焼きスパの情報を得てお好み焼き「もすけ」へ。飛び込みロケなので、高田課長自ら撮影交渉に挑みます。結果は、ドキドキ：よかった、大丈夫でした。焼きスパを注文する高田課長。お客さんとの会話を楽しみながら、焼きスパを楽しみます。思わず「うまい」の声。そして、満面の笑顔。



続いて訪れたのは商店街。ブラブラ散策していると、焼きスパをPRしている焼きスパマンを偶然発見。「ごつき食べたよ」と高田課長。これからは焼きスパのPRをがんばるぞ…と胸に誓った焼きスパマンでした。その後、商店街を歩きまわり、からあげ&カレー焼き「次元」や「画廊カンヴァス」にも足を運びました。

そして直方市の象徴である遠賀川へ。「遠賀川水辺館」で様々な魚に触れ合った後、遠賀川でカヌーを体験しました。川の流れに逆らいながらも力強くカヌーをこぎ、直方の大自然を堪能。最後は「直方は、おいしい、おもしろい、思いに残る」で締めくくりました。



あなたの「お！」まだまだ募集中です

「お」のつく  
のおがた



「お！」と感じる直方の風景や事柄、何でも構いません。市ホームページから投稿するか、任意のハガキ・封書で裏表紙記載の住所まで投稿してください。

ホームページ：市政情報＞広報・広聴＞あなたの「お！」募集します

たくさんの投稿をお待ちしています。(これまでの投稿はホームページにも掲載しています。ぜひご覧ください。)

投稿・問い合わせ

企画経営課ふるさと情報係 (TEL 25 - 2236)

「おのつくのおがた」  
観光パンフレット配布中

今回のロケは、新たに作成した観光パンフレットに沿って行われました。従来のパンフレットと比べて写真を多用し、視覚に訴えるつくりをしています。

シニアモデルが直方のまちを旅するコーナーを始め、アウトドア・グルメ情報、市内の催しなどを紹介しています。新しいパンフレットで直方の魅力を堪能してください。



配布場所…市庁舎、中央公民館、イオンモール直方など

問い合わせ

商工観光課商業観光係 (TEL 25 - 2156)

過ちを犯してしまった人々に寄り添ってきました



## 保護司として25年にわたり活動

### 藍綬褒章を受章

5月29日、藍綬褒章を受章した田中孝直さん（76）が報告に訪れました。田中さんは、平成4年から25年もの間、保護司として活動し、犯罪や非行をした人の更生に無償で尽力してきました。長年の社会奉仕に対し、藍綬褒章が授与されました。

田中さんは「道を間違えることは誰だってあります。大切なのは、その後。私は、相手の父親や祖父のような気持ちで、更生に向き合ってきました」と振り返りました。市長は「25年間、本当に大変だったと思います。おめでとうございます」と、お祝いの言葉を述べました。また、田中さんは「私の息子が亡くなった際、保護司を辞めようかと思いました。そんなときに妻が思いとどまらせてくれました。今後は、もっと若い人が保護司として活動してほしい」と思いを語りました。

## 全日本空手道選手権

### 小学6年生男子の部で準優勝

5月29日、「全日本空手道選手権小学6年生男子の部」で準優勝した直方第二中学校1年生の池永一球さん（12）が、励士館空手道場の選手ら8人ともに報告に訪れました。同大会は4月29日に東京都で行われ、地方予選を勝ち抜いた選手らによるトーナメント方式で競われました。池永さんは5試合を戦い抜き、準優勝に輝きました。

池永さんは幼稚園の年長の頃、友人の影響で空手を始め、1日2時間の道場練習に加えて、休みの日も欠かさず自主練習を重ねています。「これまでに3年連続で全国大会に出場しましたが、今回初めて決勝に進むことができました。優勝することができずに悔しい」と話し、「次の目標は、まずは全国大会で優勝して、世界大会でも優勝したい」と意気込みを語りました。市長は「全国大会での準優勝はすばらしいですね。おめでとう。これからも練習を重ねて強くなってください」と激励すると、池永さんは「はい」と力強く返事をしました。

狙うは世界一



## 災害廃棄物の処理等に関する

### 協定を締結

6月12日、福岡県産業廃棄物協会と直方市による「災害廃棄物の処理等に関する協定」調印式が行われました。この協定は、災害発生時に倒壊した一般家屋から出されるコンクリート塊や金属類など一般ゴミとしての処理が困難な廃棄物を、協会に所属する廃棄物処理事業者が収集・運搬・処理するものです。民間の事業者と協力関係を結ぶことで、被災地域の復旧・復興の促進を図ります。県内では4例目の協定で、筑豊地域では直方市が初となります。

同協会の鎌田幸男会長は「昨年の熊本地震発生時には発生3日目に現地入りし、災害廃棄物の収集・運搬を支援しました。直方市においても、災害時に市民の生活を確保するために、より迅速で確な処理を進めていきたい」と熱意を語りました。市長は「遠賀川を抱える直方市は水害発生の可能性が高い地域です。この協定は市民にとって心強く、市民の代表として心から感謝申し上げます。市としても引き続き災害対策に取り組んでいきます」と挨拶しました。

災害に負けないまちを目指します





## ① テレビ



不要になったテレビ、エアコン、洗濯機、冷蔵庫等の特定の4品目の家電については、家電リサイクル法に基づいた適正な排出、リサイクルが義務付けられています。

違法な不用品回収業者に排出することは、不法投棄や不正輸出につながったり、トラブルの原因になることもあります。適正な排出を行いましょう。

## ② エアコン

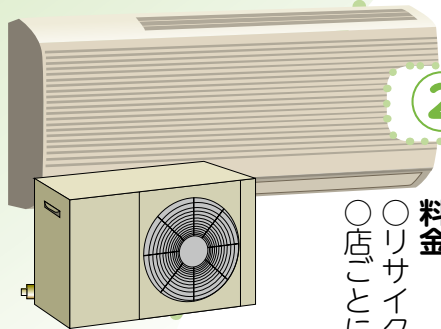

### 指定引き取り場所

- 久留米運送 飯塚店（小竹町）（TEL 094961211761）
- 西鉄運輸(株) 筑豊支店（飯塚市）（TEL 094818212691）

### 料金

○リサイクルに必要な費用は家電リサイクル券センターホームページまたは郵便局で確認できます。○店ごとに異なる手数料・運搬料が別に必要です。

## 家電リサイクル法対象機器（4品目）

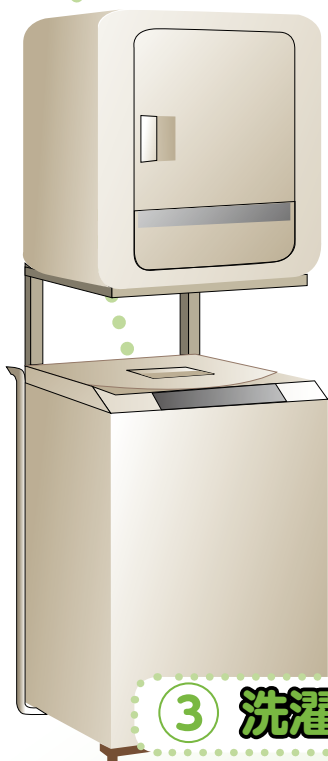

## ③ 洗濯機、衣類乾燥機

## ④ 冷蔵庫、冷凍庫

### 適正な排出方法

▽買い換えで処分するとき

新しい家電等を購入するお店に有料で引き取りを申し込む。

▽処分だけのとき

古い家電等を購入したお店に有料で引き取りを申し込む。

▽購入したお店が分らない、または近くにないとき

方法1 郵便局でリサイクル料金を支払い、指定引き取り場所へ直接持ち込む。

方法2 郵便局でリサイクル料金を支払い、直方市粗大ごみ受付センターへ引き取りを依頼。

↓直方市粗大ごみ受付センター連絡先（TEL 26178800）

↓リサイクル料金とは別に、収集運搬料として粗大ごみシール3枚必要（1枚540円税込み）

方法3 家電リサイクル協力店に引き取りを申し込む。（協力店リストは市ホームページで確認できます）

いらなくなった家電は適正に排出を

問い合わせ：環境業務課（2614992）

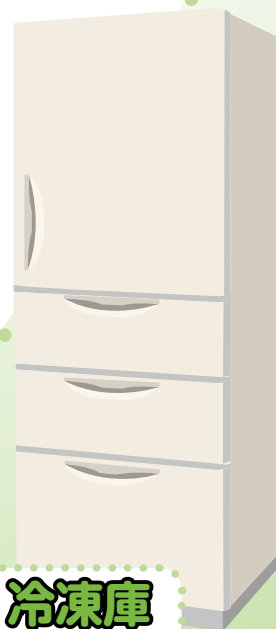

# みんなでつなぐ ボランティアの輪

市では、市民が主役のまちづくりを目指し、地域で取り組むNPO・ボランティア団体などの市民活動団体の支援をしています。

現在、市内では、ボランティアや地域活動など多くの市民活動が行われています。市のホームページ内にある「ゆかりネット」では、市民活動に関する情報の提供やボランティア団体の紹介を行っています。ボランティア活動には、福祉・子育て・環境・文化など様々な活動分野があり「空いた時間を使ってできることから始めてみよう」「退職後、時間や知識を地域の中で生かしたい」という方々が自分で行うことができること、好きなことを生かせる活動を楽しまれています。

ボランティアを「したい人」「お願いしたい人」の縁をつなぎ、皆さんが生き生きと暮らしていけるよう・安心してスムーズに活動ができるようお手伝いします。ぜひ「ゆかりネット」をご利用ください。

今後も地域でのNPO・ボランティア団体を紹介していきます。



## 問い合わせ

総務・コミュニティ推進課  
安全安心まちづくり係

(TEL 25-2223)

直方市のホームページに、市民活動団体を紹介しています。

直方市 ゆかりネット



## NPO・ボランティア団体を紹介します 直方市立図書館 窓口ボランティア

**私たちはこのような活動を行っています**

直方市立図書館・新館は平成13年7月に開館しました。この新館建設にあたり、図書館運営にボランティアを募りました。当初から大勢の方に応募いただき、現在80人あまりで活動しています。活動として、図書館で返却された本を棚にもどす配架作業、棚にならんだ本を分類どおりに並べなおす書架整理、本の整備や補修などの作業を行っています。

**私たちはこのようなところにやりがいを感じています**

ボランティアと図書館職員が一緒になって、よりよい図書館づくりをめざし活動しています。中高生で構成するYAクラブには、10代向けの広報誌作成にも協力してもらっています。好きな本に囲まれて活動ができること、作業中に思いもよらない1冊と出会えるという楽しさもあります。

### 読者へのメッセージ

図書館では、夏・冬の年に2回、窓口ボランティアの募集を行っています。曜日や活動時間帯、月の活動回数など、活動したいペースを選べます。中学生から活動可能です。事前にオリエンテーションがあるので、図書館の仕組みを知ってから活動することができま。

図書館で、新しい本との出会いを探してみませんか。



書架整理の作業風景



イベントでのお手伝い(ユメまつりにて)



## 年に1度の恒例行事に「健康診断」はいかがですか

市の特定健診・がん検診等の申込み受け付け中です。皆さんの受診をお待ちしています。

申し込み・問い合わせ…健康福祉課健康推進係（TEL 25-2115）

## 健診のご案内

## 集団健診（要予約）

会 場…健康福祉課別館

と き…7月23日（日）、24日（月）

※7月の健診は締切間近です。受診を希望する人は、お問い合わせください。

※9～11月、来年2月の日程についても申し込み受け付け中です。（電話、窓口または「健康づくり事業年間スケジュール」に綴じ込みのハガキでお申し込みください。）

受け付け時間…午前8時30分～10時45分

## 骨の検診（要予約）

会 場…健康福祉課別館

と き…8月25日（金）

受け付け時間…午前9時、9時30分、10時、10時30分のいずれか（定員各20人程度）

## 申し込み方法

7月12日（水）より、電話もしくは窓口（市庁舎2階）で受け付けます。

## 指定医療機関での健診

平日の午前中に指定医療機関でも受診ができます。直接ご希望の医療機関にお申し込みください。

※特定健診の指定医療機関はこの他にもあります。医療保険係（☎ 25-2113）にお問い合わせください。

指定医療機関名	受診できる項目	申し込み (平日の午後1時30分～5時)
福岡ゆたか中央病院 健康管理センター	市国保の特定健診 胃・肺・大腸・子宮・乳・前立腺がん検診	26-2327 26-2462
社会保険 直方病院	市国保の特定健診 胃・肺・大腸・前立腺がん検診	22-1215

## 健康ルーム

と き…7月18日（火） 午前9時30分～10時30分

ところ…健康福祉課別館

内 容…健康に関する相談、血圧測定、尿検査、体脂肪測定（無料）

## 今月のクイズ

次の中で、いちばんカロリーが高いのはどれでしょう？

- ①フライドポテト（Lサイズ）
- ②フィッシュバーガー
- ③チーズバーガー

（答えと解説は21ページ）



## 後期高齢者医療の被保険者証が「水色」に変わります

問い合わせ…保険課医療保険係 (TEL 25-2113)



現在発行している後期高齢者医療の被保険者証の有効期限は、7月31日です。8月から使用できる被保険者証（水色）を、7月下旬に郵送します。

### 被保険者証を送付します

被保険者証は簡易書留で郵送します。不在の場合は、郵便局の不在通知が入りますので、郵便局にお問い合わせください。7月末までに新しい被保険者証、または不在通知書が届かない場合は、保険課医療保険係へお問い合わせください。

なお、保険料の滞納がある場合は、通常より有効期限が短い被保険者証を窓口でお受け取りいただくことがあります。

### 自己負担割合をご確認ください

医療機関で受診する際の医療費の自己負担割合は、1割または3割です。前年の所得をもとに、今年8月から1年間の自己負担割合を判定します。同じ世帯の被保険者で市民税の課税所得が145万円以上の人がいる場合には3割となります。

ただし、市民税の課税所得が145万円以上であっても、次の①または②に該当する場合は、市庁舎6番窓口へ申請すれば1割の自己負担割合となります。

- ① 同じ世帯の被保険者が2人以上  
同じ世帯の被保険者全員の収入の合計額が520万円未満
- ② 同じ世帯の被保険者が本人のみ  
ア、本人の収入が383万円未満  
イ、本人と同じ世帯の70歳～74歳までの人の収入の合計額が、520万円未満

### 限度額適用・標準負担額

#### 減額認定証が更新されます

現在の限度額適用・標準負担額減額認定証の有効期限は、7月31日までに有効です。すでに認定証を交付されていて、平成29年度の市民税が非課税世帯の人には、新たな減額認定証を被保険者証とは別に7月下旬にお届けします。

### 減額認定証とは

市民税が非課税の世帯に該当する人が、入院または高額な外来診療を受ける際に、減額認定証を医療機関窓口で提示すると、医療費の自己負担限度額や、入院時の食費・居住費の負担が軽減されます。

なお、減額認定証を持っていない人が新たに交付を希望する場合は、市庁舎6番窓口での申請手続きが必要になります。

### 【申請に必要なもの】

- 被保険者証
- 印鑑

## 直方市ハートフル奨学金 来年度奨学生募集

直方市ハートフル奨学金は、経済的理由で就学が困難な高校生・高等専門学校生を支援するための、給付型奨学金制度です。「将来かなえたい夢がある、そのために今だからこそ頑張りたいことがある。」という高校生の皆さんを、ふるさと直方が応援します。

奨学金は本人に支給され、学業に関わるものや、将来の夢の実現に向けた必要な経費等、真に高校生活上必要なものを用途とします。詳細は、募集要項または市のホームページをご覧ください。

※書類と面談による審査あり

支給金額…月額2万円（返還不要）

支給期間…1年間（毎年の申請で支給継続が決定すれば、第3学年まで支給可能）

対象…市内に住んでいる中学3年生（来年度4月1日現在で高校1年生）

募集人員…5人

申し込み期間…7月21日（金）～8月31日（木）

書類提出先…在学する中学校（私立中学校に在学している場合は学校教育課学校教育係）

問い合わせ…学校教育課学校教育係

(TEL 25・2323)



## 8月1日から国民健康保険の『限度額適用・標準負担額減額認定』の更新が始まります

問い合わせ…保険課医療保険係 (TEL 25-2113)

現在、認定証を交付されている人は、有効期限が7月31日までとなっていますので、更新の手続きが必要です。

### 『限度額適用・標準負担額減額認定』とは

認定証を医療機関へ提示することで、医療費の負担額が一定の限度額となり、さらに入院時の食事代が減額されることがあります。

### 対象者

市国民健康保険の被保険者全員

※70歳～74歳の人は、同一世帯の世帯主および国保の被保険者全員が、平成29年度市民税非課税の世帯の人のみ

### 申請の手続き

認定証の発効日は、申請した月の1日からとなりますので、継続して入院中の人は、8月中に更新の手続きをしてください。申請が遅れた場合、日付を前月までさかのぼって認定することはできませんのでご注意ください。

新規の交付申請は、随時受け付けています。

### 申請に必要なもの

- 国民健康保険被保険者証
- 世帯主の印鑑（認め印可）
- ※代理人が申請する場合は、代理人の身分証明となるもの、および印鑑が必要です。

### 『長期認定』を併せて申請する場合

申請前の12ヵ月間に入院日数の合計が90日を超えたことが分かるもの（90日分の領収書、または入院証明書など）

『長期認定』は、次の条件のすべてに該当する人のみ申請できます。

- ①平成29年度市民税非課税世帯の人（70歳～74歳の人は、「低所得Ⅱ」の人）
- ②申請前の12ヵ月間に、入院日数の合計が90日を超えている人
- ③②の入院期間中、市民税非課税世帯に属していた人

## 8月から 70 歳以上の高額療養費の上限額が変わります

問い合わせ…保険課医療保険係 (TEL 25-2113)

高額療養費とは、同じ月内に医療機関窓口で支払った医療費の合計額について、決められた上限額を超えてお支払いいただいた分を払い戻す制度です。

この上限額が8月から下表のように変わります。

7月まで				8月から			
適用区分		外来 (個人ごと)	外来+入院(世帯ごと)			外来 (個人ごと)	外来+入院(世帯ごと)
現役並み 一般	課税所得 145万円以上の 人	44,400 円	80,100円 +(医療費-267,000円) ×1% 〈多数回44,400円〉			57,600円	80,100円 +(医療費-267,000円) ×1% 〈多数回44,400円〉
	課税所得 145万円未満の 人	12,000 円	44,400円			14,000円 年間上限 144,000円	57,600円 〈多数回44,400円〉
住民非課税	Ⅱ 住民税 非課税世帯		24,600円				24,600円
	Ⅰ 住民税 非課税世帯 (年金収入80万 円以下など)	8,000円	15,000円			8,000円	15,000円

過去12ヵ月に3回以上、上限額に達した場合は4回目から「多数回」該当となります。

## 後期高齢者医療保険料納付書、通知書を郵送します

問い合わせ…保険課介護保険係 (TEL 25-2116)

### 《普通徴収》

#### ▽納付書

対象…納付書で納付する人

送付書類…通知書・納付書

納入方法…金融機関での納付

※毎週木曜日の窓口延長時は保険課窓口でも受け付け可能

#### ▽口座振替

対象…口座振替を利用している人

送付書類…通知書

納入方法…口座振替

#### ▽納付書、口座振替共通

送付時期…7月中旬

納期限…7月から来年3月までの毎月末日(計9期)

※12月のみ25日、末日が土日祝日の場合は金融機関の翌

営業日

※口座振替を利用中の人には、来年1月中旬に口座振替

済通知書を送付予定

#### 納付は便利な口座振替で

納付書を使って納付している人は、ぜひ口座振替をご利用ください。

### 《特別徴収》

対象…年金から天引きで保険料を納付する人

送付書類…特別徴収決定通知書

納入方法…年金天引き

送付時期…7月下旬

※特別徴収から口座振替への変更は、保険課窓口での申請が必要

## 国民年金保険料の免除・追納制度

問い合わせ…市民・人権同和対策課市民年金係 (TEL 25-2112)

毎月の国民年金保険料の納付が困難なときは、免除の申請が可能です。申請年度の前年の所得に応じて「全額免除」、「4分の3免除」、「半額免除」、「4分の1免除」の4段階の免除があります。申請日より、原則2年1ヵ月前までさかのぼって申請できます。

### 平成29年度免除の保険料月額(月額1万6490円)

▽全額免除 0円

▽4分の3免除 4120円

▽半額免除 8250円

▽4分の1免除 1万2370円

### 対象者

#### 申請免除の対象者

●申請者本人とその配偶者、世帯主の申請年度の前年の所得がいずれも一定基準以下の人

#### 納付猶予制度の対象者

●申請者本人とその配偶者の申請年度の前年の所得が一定基準以下の人で、50歳未満の人

### 申請に必要なもの

印鑑、身分証明書(運転免許証等)

※失業中の人は、「雇用保険受給資格者証」または「雇用保険被保険者離職票」が必要です。

### 追納制度

●免除期間の保険料は、後から納めることができます。保険料の免除の承認を受けた期間がある場合には、将来受け取る年金額が少なくなります。これを補うために、10年以内であれば後から保険料を納めることができ、納めると受給額は減少しません。

※3年度目以降、追納する場合は当時の保険料額に加算金がつきます。

## 18ページの 今月のクイズの答え

①

ポテトのサイズは一般的にラーメンと同程度のカロリーがあります(約500キロカロリー)。②③は約400キロカロリー、ポテトのSサイズは約200キロカロリーです。ファストフードの食べ過ぎには注意しましょう。

### 広告



教室生徒募集中  
(クッキング教室、カルチャー教室)

貸室運営中  
(大ホール、会議室、クッキングルーム等)

ショールームここち  
直方市新町3-3-10 ここちビル1F TEL:0949-29-1313 FAX:0949-29-1314

きたい以上のことを

都市ガス 直方ガス株式会社 水まわり 株式会社O-SANリフォームおがわ  
都市ガス 筑豊団地ガス株式会社 介護商品 株式会社介護サービスわがば  
LPガス 株式会社九段ガス住設



# 職員募集

## 事務職

(民間企業等職務経験者)

職務内容：一般行政事務

募集人員：2人程度

受験資格：昭和57年4月2日

以降に生まれ、民間企業等

における職務経験を直近8

年中5年以上有する人

一次試験日：7月23日(日)

までのうち受験者が選択す

る日時

※詳細は、人事課人事研修係

で配布する試験案内および

申込書、もしくは市のホー

ムページをご覧ください。

申し込み期限：7月19日(水)

※郵送は午後5時必着

問い合わせ：人事課人事研修

係

(TEL 25-2214)

# イベント

## 竜王峡キャンプ村が

開村します

直方の避暑地、竜王峡キャ

ンプ村が7月14日に開村しま

す。開村期間中は様々なイベ

ントを行いますので、ぜひご

来場ください。

《ヤマメつかみ取り大会》

とき：7月23日(日)

午後1時～

※小学生未満は保護者同伴

《竹灯籠まつり》

とき：8月5日(土)

午後6時30分点火

開村期間：7月14日(金)～

9月3日(日)

駐車場料金：▽普通車Ⅱ日帰

り3000円、宿泊5000円

▽大型車Ⅱ日帰り5000

円、宿泊8000円、▽バイ

クⅡ日帰り1000円、宿泊

2000円

宿泊予約・問い合わせ：竜王

峡運営協議会

(TEL 26-0141)

## 茶陶の魅力に迫る

「桃山茶陶上野と高取」

桃山時代から江戸時代初期

に大名たちを魅了した茶陶の

魅力に迫るフォーラムを開催

します。上野焼窯元の熊谷無

造さんが釜の口窯(上野焼)、

内ヶ磯窯(高取焼)等、長年

にわたって調べた研究成果を

発表します。両窯の陶片を比

較展示した説明会も予定して

います。

とき：7月15日(土)

午後2時～

資料代：500円

ところ：中央公民館

問い合わせ：九州桃山茶陶研

究会「陶片木」

(事務局 小山)

(TEL 090-1194-2961)

## 福岡の広報紙展

in福岡共同公文書館

「福岡の広報紙展」伝えた

い！知ってほしい！行政の取

組み」を開催します。各自

治体の地域性豊かな広報紙を

一堂に展示し、各紙のセール

スポイントや貴重な創刊号、

全国広報コンクルの受賞広

報紙等を紹介します。また、

熊本地震取材した西日本新

聞社の記者による講演会も行

います。

《企画展》

とき：7月19日(水)～9月

24日(日)

午前9時～午後5時

※月曜日・祝日・9月19日を

除く

《講演会》

とき：7月30日(日)

午後2時～3時30分

演題：市町村広報紙に求めら

れるもの、災害報道の経験

から、

講師：吉田真紀さん(西日本

新聞社記者)

ところ・問い合わせ：福岡共

同公文書館(筑紫野市)

(TEL 092-919-6166)

## ビール列車で

ご当地グルメを味わおう

平成筑豊鉄道でご当地グル

メとビールを味わいません

か。乗車可能駅は金田駅、田

川伊田駅、直方駅です。詳し

い行程や時刻等はお問い合わ

せください。

運行日：7月21日(金)、28

日(金)、8月4日(金)

料金：▽4人掛けボックス

席Ⅱ2万円(9ボックス)

▽3人掛けボックス席Ⅱ

1万5000円(1ボックス)

※料金の支払いは当日車内で

お願いします。料金には飲

み物、オード

ブル代等を含みます。お

つまみやお

酒の持ち込

みは自由で

す。(要電話

申し込み)

申し込み・問い合わせ：平成

筑豊鉄道

(TEL 0947-22-1000)

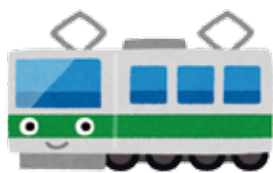

## 直方谷尾美術館

第29回室内楽定期演奏会

九州交響楽団の弦楽奏者の

Ensemble+PLUS

(アンサンブル・プラス)の

演奏会です。直方市出身ミュ

ンヘン音楽大学教授の占部由

美子さんが客演します。



小学生から大学生(24歳以

下)を先着10人招待します。

(要予約。小学生は同伴保護

者のチケット購入が必要)

曲目：シューマン ピアノ四

重奏曲他

とき：7月22日(土)

午後5時開演

ところ：直方谷尾美術館

入場料：▽一般Ⅱ3100円

▽大学生以下Ⅱ1600円

(当日各500円増)

※未就学児不可

問い合わせ：かんまーむじー

くのおがた(渡辺)

(TEL 090-2078-5319)

## 夏休み親子自然観察会

### in 益富城自然公園

とき：8月19日（土）

午前9時30分～午後3時

対象：県内に住んでいる小学生とその保護者

定員：28人（申し込み多数の場合は抽選）

集合場所：嘉穂生涯学習センター夢サイトかは（嘉麻市）

申し込み期間：7月3日（月）～28日（金）

申し込み方法：参加者全員の氏名・性別・年齢・代表者の住所・連絡先、当日の緊急連絡先を記入してファックスかEメールで申し込み

Eメール

申し込み・問い合わせ：県嘉穂・鞍手保健福祉環境事務所

（TEL 0948-21-4975）

（FAX 0948-23-4162）

「ここをつなごう！くらじっ子10」

税の啓発活動

税の仕組みを学び、家族や友だちとふるさとをめぐって新たな発見をしよう。

とき：8月25日（金）

対象：直方市、宮若市、鞍手

町、小竹町に住んでいる小学3年生～6年生とその家族

募集人員：160人（申し込み多数の場合は抽選）

集合場所：小竹町中央公民館（鞍手郡小竹町）

申し込み期間：7月20日（木）～8月4日（金）

申し込み・問い合わせ：直方法人会事務局（高松）

（TEL 24-3423）

## 講座・講習会

介護の現場で働いてみませんか

介護職員初任者研修受講者を募集します。

研修期間：10月6日～来年1月17日の指定された水・金曜日（全25回）

研修会場：飯塚研究開発センター（飯塚市）

対象：介護業務に従事しようとする人・従事している人

募集定員：7人（申し込み多数の場合は受講できない場合あり）

受講料：2万円

申し込み期間：7月3日（月）～8月31日（木）

申し込み・問い合わせ：地域

包括支援センター（TEL 25-2391）

## 直方郷土研究会

### 公開歴史講座

演題：遠賀の古代史「倭国Ⅱ 豊国」説

講師：福永晋三さん（古代史研究家）

とき：7月29日（土）午後2時～4時

ところ：中央公民館

定員：50人

資料代：300円

問い合わせ：直方郷土研究会（日限）

（TEL 090-8628-9134）

## 和本の綴じ方を学ぼう

伝統的な和綴りの歴史を学びながら実際に親子で和綴りメモ帳を作ってみませんか。

とき：7月29日（土）午後1時～4時

※午後0時30分集合

対象：小学4年生～中学3年生とその保護者

定員：20組（事前申し込み・抽選）

申し込み期限：7月16日（日）

ところ・問い合わせ：福岡共同公文書館（筑紫野市）

（TEL 092-919-6166）

## ふれあい・HAND講演会

精神保健福祉に関する啓発と精神障がい者の社会参加の促進・福祉の向上を目的に講演会を開催します。（要予約）

とき：8月18日（金）午後2時～4時

ところ：直方鞍手医師会館

演題：「生きる力とコミュニケーション力」

講師：矢野大和さん（おおいた観光大使）

予約・問い合わせ：県嘉穂・鞍手保健福祉環境事務所

（TEL 0948-21-4875）

## 手話言語条例制定記念講演会

とき：7月23日（日）午後1時開場

ところ：中央公民館

演題：▽手話言語条例って何？（午後1時30分～）

▽基調講演「ろう者と聴者の壁、それを壊すのはアナタ」（午後2時～）

基調講演講師：中島隆さん（朝日新聞編集委員）

問い合わせ：健康福祉課障がいサービス係

（TEL 25-2139）

（FAX 25-2135）

## 直方警察署だより

### 直方警察署管内での犯罪発生状況 5月中

刑法犯総数	109件 (+28件)
車上ねらい	1件 (-4件)
自転車盗	11件 (+3件)
空き巣	17件 (+12件)

( )内は前年比



ふっけい君

### 架空請求詐欺・還付金詐欺・オレオレ詐欺 その電話、ちょっと待って

- ①電話でお金はすべて詐欺
- ②不審な電話は家族や警察に相談
- ③いつもの番号に電話して本人に確認

#### ●身近に相談相手がいない場合は

すぐに **110番** すぐ近くの消費生活センター **188** に電話



直方警察署 TEL 22-0110

福岡県警ホームページ <http://www.police.pref.fukuoka.jp>



# 働く

## 筑豊地区自衛官等採用説明会

とき：8月5日（土）  
 ▽午前部：午前10時～  
 ▽午後部：午後1時30分～  
 ところ：中央公民館  
 問い合わせ：自衛隊福岡地方協力本部飯塚地域事務所  
 (TEL 0948-22-4847)

# 相談

## 難病患児・患者等の個別就労相談会

対象：小児慢性特定疾病や指定難病の患児・患者等  
 とき：7月25日（火）  
 午前10時～正午、午後1時～3時  
 ところ：飯塚総合庁舎（飯塚市）  
 予約・問い合わせ：県嘉穂・鞍手保健福祉環境事務所  
 (TEL 0948-21-4815)

## 司法書士の日記念相談会

相談内容：相続登記や会社設立等の登記相談、悪質商法等の消費者問題、借金等の多重債務問題、訴訟、成年

### 後見等

とき：8月5日（土）  
 午前10時～午後4時  
 相談方法：無料面談（1件30分）  
 ※予約優先、定員あり  
 予約受付期間：7月10日（月）～8月4日（金）  
 ※土・日・祝日を除く  
 予約番号：(TEL 0570-783-544) (FAX 092-714-4234)

ところ：田川青少年文化ホール（田川市）  
 問い合わせ：福岡県司法書士会筑豊支部事務局  
 (TEL 0947-45-3996)

# 募集

## 障がい者等を対象とした訓練生募集

パソコンを利用した事務処理や、ワード・エクセル、インターネット等を活用した情報処理を学習し、就職に備えた総合的な知識技能を習得します。  
 訓練科目：ITビジネス科  
 《職場実習なし》  
 訓練期間：9月1日（金）～11月24日（金）

### 《職場実習あり》

訓練期間：9月1日（金）～12月27日（水）  
 ※いずれも土・日・祝日休講  
 教材費：1万1345円（検定受験料は別途必要。職場実習訓練の受講者は、職業訓練生総合保険への加入が必要）

対象者：身体障害者手帳、精神障害者保健福祉手帳を

持っている人等  
 募集人員：10人（定員に満たない場合は訓練中止の場合あり）  
 申し込み期限：8月1日（火）  
 訓練実施場所：クリエイティブジャパン（田川市）  
 (TEL 0947-46-1067)

※訓練内容については右記までお問い合わせください。  
 問い合わせ：福岡障害者職業能力開発校  
 (TEL 093-741-5431)

## 福岡県

### 公衆衛生医師を募集

県保健福祉環境事務所等で保健・医療・介護施設の企画立案に携わる医師を募集します。応募要件や申し込み方法等、詳細はお問い合わせください。

### 募集人員：3人

選考方法：面接、小論文等  
 申し込み期限：7月31日（月）  
 問い合わせ：県保健医療介護総務課  
 (TEL 092-643-3237)

## いのちの電話 ボランティア相談員募集

「いのちの電話」は、相談相手も見つからず、生きる力を失いかけてようとしている人を支援しているボランティア団体です。44期生ボランティア電話相談員を募集します。  
 対象：養成講座で認定を受け、ボランティア活動ができる20歳～68歳の人  
 養成期間：10月～平成31年2月  
 ※講座・実習の詳しい日程はお問い合わせください。  
 ところ：県立北九州勤労青少年文化センター（北九州市小倉北区）  
 募集人員：30人  
 受講料：3万円（テキスト代と一泊研修費用を含む）  
 申し込み期限：9月20日（水）  
 選考方法：書類選考、面接等  
 問い合わせ：北九州いのちの電話  
 (TEL 093-652-6628)

# お知らせ

## 労働力調査にご理解とご協力を

総務省と県では毎月労働力調査を実施しています。労働力調査は国内の失業率や雇用実態を明らかにする重要な調査です。調査員の訪問時には、回答へのご協力をお願いします。調査員は県知事発行の調査員証を携帯していますのでご確認ください。  
 問い合わせ：県調査統計課  
 (TEL 092-643-3186)

住みよいきれいな街づくりのため、市内一斉清掃に参加しましょう。



とき  
**8月6日（日）**

雨天の場合  
**8月20日（日）**

直方市環境衛生連合会 TEL 25-2123(当日TEL 26-4992)

## 年金受給資格期間が短縮されます

### 短縮されます

老齢基礎年金を受給するために必要な期間が「25年」から「10年」に短縮されます。日本年金機構では、これまでに対象者に黄色の封筒をお届けしています。封筒が届いていて請求手続きをしていない人は、ねんきんダイヤルで電話予約をして年金事務所です手続きを行ってください。代理人（二親等以内）から問い合わせる場合は、本人と代理人の基礎年金番号が必要です。

制度開始日：8月1日（最も早い支払いは10月）

ねんきんダイヤル

(TEL 0570-051165)

※050で始まる電話からは、03-6700-1165に電話してください。

問い合わせ：市民・人権同和対策課市民年金係

(TEL 25-2112)

## 水道の漏水調査を行います

水道の漏水を未然に防ぐため、路上で水道管等の調査を行います。場合によっては敷地内の水道メーターまで調査することもありますので、調

査の際は皆さんのご理解とご協力をお願いします。

とき：7月中旬～来年3月下旬

対象：市内一円

問い合わせ：水道施設課工務係

(TEL 25-2165)

## あすなる猫

### 不妊・去勢手術支援事業

県獣医師会小動物部会筑豊部会では、処分される不幸な猫を減らし、飼い主のいない猫との共生を目指す地域猫活動を支援するため、猫に対する不妊・去勢手術を支援しています。（飼い猫は対象外）

手術費用（1頭）：▽メス 1万8000円 ▽オス 1万4000円

対象：筑豊地区に住んでいる人

申し込み頭数：先着150頭

申し込み期限：12月31日（日）

問い合わせ：

アミノ動物病院

(TEL 25-8118)

ASAP動物病院

(TEL 26-4136)

さくら動物クリニック

(TEL 32-2701)

長田どうぶつ病院

(TEL 28-3600)

よしもと動物病院

(TEL 32-1299)

## 7月はバス車内事故防止

### キャンペーン月間です

《車内事故防止に向けて》

バスの走行中に席を離れると、転倒等で思わぬけがをすることがあります。降車時は、バスが停留所に着いて扉が開いてから席をお立ちください。また、立ってバスに乗るときは急ブレーキ等に備えてつり革や握り棒にしっかりとつかまってください。

## 《シートベルトを着用しよう》

道路交通法の改正により、平成20年6月1日から高速バスや貸切バスの後部座席におけるシートベルトの着用が義務化され、バス乗車時もシートベルト着用は義務となっています。身の安全を守るため、必ずシートベルトを着用してください。

問い合わせ：福岡県バス協会

(TEL 092-431-9704)

## 「燃ゆる石 燃ゆる人 石と人のものがたり」

### DVD好評発売中

直方市石炭記念館八尋孝司館長の想いと語りを映像で記録し、その姿を後世に伝え残すための記録映像です。

燃ゆる石・石炭とは何か、日本の近代化を支えた直方とは何かを探るものがたり。旧筑豊石炭鉱業組合直方会議所（石炭記念館本館）・救護練習模擬坑道等の貴重な遺構や、炭鉱俳句にも光を当てています。石炭にも負けない

燃え上がる情熱をご鑑賞ください。

料金：500円

映像時間：約25分

※売上金は同館の維持管理費用として使用します。

販売場所：直方市石炭記念館、直方谷尾美術館、直方歳時館、ユメニティのおがたの各事務室、市庁舎地下1階売店、中央公民館1階事務室

問い合わせ：文化・スポーツ推進課社会教育係

(TEL 25-2326)



## 鉄道付近の工事にご注意ください

### ご注意ください

鉄道に関する事故は、脱線事故や感電事故等大惨事を引き起こす可能性があります。建物の建設・解体や、庭木・山林の木の伐採等、線路に近接した作業を行う場合は、JR九州へご相談ください。

問い合わせ：筑豊篠栗鉄道事業部

(TEL 22-0985)

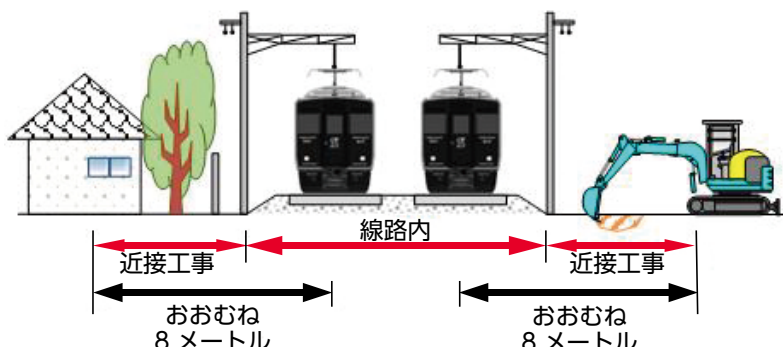



ホームページでは最新の開花状況を公開しています。  
http://www.fukuchi-sanroku-hanakouen.jp

## 福智山ろく花公園



**問い合わせ** TEL 23・4187  
**開園時間** 午前9時～午後5時  
**休園日** 毎週月曜日

### 7月のイベント

●ユリと蓮の花と鷺草展(8月まで)

●夏休みイベント(8月まで)

▽幼児プール、川遊び場開設 ▽虫カゴ、虫アミ貸し出し ▽小・中学生、高校生は入園無料

●ユリの写真コンテスト

応募作品は花公園で利用します

申し込み期限…7月23日(日)

大賞…賞金 金、銀、銅賞…花鉢

●福智山清流ウォーキング

魚取りや水遊びをして、昼食を作ります

7月23日(日) 午前9時～午後1時

参加費…500円

●北丸篤英の「世界のクワガタ、カブトムシ展と昆虫教室」(要予約)

7月30日(日) 午前10時～正午、午後1時～3時

参加費…子ども一人700円、親子一組1200円

特典…カブトムシ(オス、メス)プレゼント

### 7月のガーデン

水かけ…花の上からたくさん水をかけると花が傷むので、根元にゆっくり、二度は水かけします。

### 今月の花

### 青蓮華(ハス科)

### 黄金色

黄金色の花芯を持ち、蓮の花の中でも特に荘厳な雰囲気の花です。早朝に花開き、午後に花弁を閉じます。開花から4日後に散ります。



## 直方市立図書館



### 夏休み わくわくとしょかん教室

休館日の図書館で、夏のおはなし会・ゲーム・実験などを行います。

とき…7月24日(月) ▽午前の部 午前10時～正午

▽午後の部 午後2時～4時

対象・定員…小学生 午前・午後ともに18人

申し込み期間…7月4日(火)～9日(日)

### 4・5・6年生の夏のおはなし会としょかん教室

お楽しみクイズやドライアイスを使った簡単な実験など、夏休みの自由研究のヒントがいろいろあります。

とき…8月7日(月) 午前10時～午後0時30分

対象・定員…小学4・5・6年生 18人

申し込み期間…7月17日(祝)～23日(日)

※いずれも参加無料、応募多数の場合は抽選

## 直方谷尾美術館

ファミリーアート展・家族と作る、家族のかたち、とき…7月8日(土)～8月27日(日)

一般公募で出品された作品とともに、「家族」をテーマにした直方谷尾美術館の収蔵作品を展示します。

### 簡単工作教室

美術館スタッフや美術館子どもスタッフと一緒に簡単な工作をします。(要申し込み)

とき…7月8日(土)、9日(日)、29日(土)

午後1時30分～2時30分

定員…10人(未就学児は保護者同伴)

参加料…100円(別途入館料必要)

親子でたのしみおはなし会

とき…7月16日(日) 午前11時～

※参加自由・入館料のみ必要



7月22日(土)は室内楽定期演奏会の開催に伴い入場は正午までです。会場のレイアウトが通常と異なります。

### ミニギャラリー電話室三八番

飯田優子展「コンセン」

とき…開催中

8月6日(日)

### アトスペース谷尾TELBBOX

「水楽会 秀作展」

とき…開催中～7月30日(日)

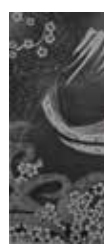

野見山朋子「さくら咲く」

7月7日(金)まで、展示替えのため特別休館します。

※アトスペース谷尾は開館

### 毎月第4土曜日開催

### 「認知症カフェ図書館」

とき…7月22日(土)

午後2時30分～3時30分

ところ…2階会議室

対象…小学生と家族

定員…15組程度

内容…小学生向け認知症サポーター養成講座



**問い合わせ**  
**開館時間**  
**休館日**

TEL 25-2240  
午前10時～午後7時(日・祝は午後5時まで)  
毎週月曜日(祝日の場合は開館)  
毎月最終水曜日(祝日の場合はその翌日)

**問い合わせ**  
**アートスペース谷尾**  
**開館時間**  
**休館日**

TEL 22-0038  
アートスペース谷尾(レストランバーの)  
午前9時30分～午後5時30分(入館は午後5時まで)  
毎週月曜日(祝日の場合は開館)

TEL 23-1999



## ユメニティのおがた

劇団シヨーマンシップ公演 ロック版唐人歌舞伎

『THE NEW WAKA〜ふてえがつてえ男の話』

とき：7月22日(土) 午後4時30分開場 午後5時開演

ところ：ユメニティのおがた 小ホール

チケット：好評発売中(全席自由)

▽一般12500円 △学生11000円

※当日各500円増し。未就学児入場不可。

福岡市の無形民俗文化財「博多にわか」をもとにした演劇公演です。「コメデイの「電話室」、人情ものの「日本晴れ」の2本立て。劇団シヨーマンシップの最新作『THE NEW WAKA』をぜひお楽しみください。



問い合わせ  
開館時間

TEL 25-1007  
午前9時～午後10時  
(利用が無い場合は午後8時まで)

休館日

毎月第1・3月曜日(祝日の場合は開館)

## 直方歳時館

フラワーサークルアドニス

プリザーブドフラワー作品展

とき：7月14日(金)～27日(木)

フラワー

サークルアド

ニスの教室で

学ぶ皆さんの

作品展です。

枯れない花プ

リザーブドフ

ラワーを使用したテーブルフラ

ワーやウェディングブーケなど約

50点が展示されます。花の空間を

楽しんでみてはいかがでしょう

か。



松本佳代 切り絵展

とき：8月1日(火)～15日(火)

直方歳時館で切り絵教室を開

いている松本佳代さんの個展で

す。直方のあんなところ、こんな

ところの風景を題材に、特徴をと

らえた構図とカラフルな色使い

で、明るさとユーモアを交えなが

ら独特の感性で表現しています。



※いずれも最終日は午後3時まで

問い合わせ  
開館時間

TEL 25-2008  
午前9時～午後9時  
(夜の利用が無い場合は午後5時まで)

休館日

毎週月曜日(祝日の場合は開館)

## 遠賀川水辺館

遠賀川水辺館カヌースクール

資格を持ったスタッフが指導しますので、初心者でも簡単にカヌーが体験できます。保険加入のため参加申し込みが必要です。(天候により中止になる場合あり)

とき：7月2日(日)以降の毎週日曜日(10月まで)

午前10時～正午(夏休み中は毎週土・日曜日)

対象：小学4年生以上(1人用)

持ち物：濡れてもよい服装、着替

え、水着、タオル、水筒、帽子、か

かたが固定できるサンダル等

参加費：▽小・中学生1700円

▽大人1400円

※回数券による割引あり



問い合わせ  
開館時間  
休館日

TEL/FAX 22-1810  
午前10時～午後6時  
毎週月曜日(祝日の場合はその翌日)

## 直方市石炭記念館

企画展「よくわかる炭坑のこと」

— 絵と標語 作業教本炭鉱編より —

とき：7月25日(火)～9月3日(日)

直方市石炭記念館の数ある収蔵書籍の中から、昭和18年発行の一冊を紹介いたします。工業技術の進歩に伴い、工業教育の普及と徹底が求められました。難解な教本が多い中、軽妙な文と楽しい漫画で構成されたこの教本は、初めて炭鉱の仕事に就いた人が、興味を持って楽しく理解でき、実践に生かせるとても珍しい作業指導書です。



問い合わせ  
開館時間  
休館日

TEL 25-2243  
午前9時～午後5時  
毎週月曜日(祝日の場合は開館)



# 直方の歴史と文化

## 直方の歴史を記した「直方碑」

文 柳 正 澄

第 28 回

### 文化財の所在地

多賀神社境内の線路側から直方市石炭記念館へ進んで入口の手前の左に北側（直方駅方面）を正面にして立っていますが、最初から現在地にあったわけではありません。明治30年（1897年）に発行された古版画の「福岡県筑前国鞍手郡直方町鎮座 多賀神社境内之図」を見ると、線路をまたぐ二つの陸橋のほぼ中間点、現在とは反対の鳥居がある方に東側（遠賀川・福智山方面）を正面に立っていて、「記念碑」と書かれています。

昭和60年（1985年）に発行された「写真集・明治大正昭和・直方」



直方碑（表面）

掲載「多賀神社境内の図・明治43年（1910年）頃」という古絵図を見ると二つの鳥居の間には明治30年には無かった民家が並んでいて記念碑はなく、南側の陸橋を渡った現在地に不鮮明ですが記念碑らしきものが見えます。明治35年（1902年）の多賀神社改築あるいは明治43年の筑豊石炭鉱業組合直方会議所（現在の石炭記念館本館）新築を契機に現在地に移転したものと推測されます。

### 文化財の説明

明治27年（1894年）貝島太

助らが賛助者となって建立されました。碑本体の高さが4・6メートル、台座を含む碑全体の高さが6・5メートルという巨大なものです。碑の設計者が詩人高村光太郎の父で明治の彫刻家としてその名も高い高村光雲であり、碑文の選者が多くの教科書を著した漢学者の宮本茂任であることは、この碑の文化的価値および建立当時の直方のパワーを示しており、指定は受けていませんが直方市民の貴重な文化財です。

### 碑文の概要

約千文字の漢文です。鷹取城を巡り中国の大内氏と豊後の大友氏が争ったこと、東蓮寺藩（のちに直方藩）が誕生したこと、藩主館と家臣団の屋敷や古町・新町の商人町ができたこと、初代藩主高政公・二代藩主之勝公のこと、三代藩主長寛公のときに直方に改名されたこと、長寛公が福岡本藩を継いだため一時期藩主が不在であったこと、四代藩主長清公が嗣子なく死去したため本藩に返還され家臣も福岡に移ったこと、その後長崎街道が町内を通るようになったこと、最後に明治以降の直方の発展について書かれています。

### 碑文の入手

直方市石炭記念館で碑文の全文の書き下し文を入手できます。



直方碑（裏面）

### 文化財に関する問い合わせ

文化・スポーツ推進課社会教育係  
(TEL 25-2326)

### 編集後記

「おのつくのおがた」ロケのテレビ放送後は、問い合わせもチラホラあり反響があったことを嬉しく思います。もっと直方を広めていくため、引き続き皆さんが「お!」と思うような、直方の情報をお待ちしています。(Y)

### 人の動き

■人口 57,259人（－225） ■世帯数 26,894世帯（＋131）  
〔うち外国人 428人〕  
男 26,936人（－74） 全て平成29年5月末現在  
女 30,323人（－151） （ ）は前年同月との比較

◆発行…直方市 〒822-8501 福岡県直方市殿町7番1号

URL <http://www.city.nogata.fukuoka.jp/>

◆発行日…毎月1日、15日（月2回）

◆編集…企画経営課ふるさと情報係

TEL (0949)25-2236 / FAX (0949) 24-3812

E-MAIL [n-koho@city.nogata.fukuoka.jp](mailto:n-koho@city.nogata.fukuoka.jp)

◆印刷・制作…久野印刷株式会社

携帯電話向け情報提供サービス



情報メール  
「つながるのおがた」  
緊急情報、イベント情報など



直方市携帯電話ホームページ

休日当番医、市役所電話帳など

UD FONT