



植木中学校2年生考案の

「おいもゆずらん九州あられ」

福岡県、植木中学校、株式会社もち吉、西日本サービスホールディングス株式会社の4者が協同し、新商品の「おいもゆずらん九州あられ」を開発しました。2月9日には、植木中学校2年生が九州自動車道古賀サービスエリアで商品のPR活動を行い、前年度の売上を更新しました。

生徒会長の磯野さんは「自分達で考えた商品を多くの方に買っていただけたことに嬉しさと達成感を感じています。この経験を今後の人生に活かして行きます」と語りました。購入した人は「柚子ごしようが気に入りました。帰って美味しくいただけます」と笑顔で語りました。

あられ界のトップは譲らないという想いと、南部九州の紫いも、北部九州の柚子ごしよう、南北九州の優れた名産を“ひとつ”にした「おいも(お芋)ゆず(柚子)らん九州あられ」を考案。2種類の味が楽しめます。

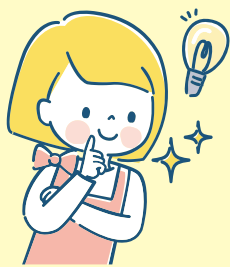

福岡県児童生徒



発明くふう展 入賞



福岡県児童生徒発明くふう展に出品し、見事入賞を果たした小学生達が市長を表敬訪問しました。応募総数33件のうち、11件が直方市からの出品、その中で4つの作品が入賞しました。なかでも、最高位の福岡県知事賞を受賞するのは直方市では初。福岡県知事賞を受賞した直方南小学校5年生(当時)の加藤聡一郎さんは、「夏にエアコンが壊れてしまって、どうしたら家族全員が涼めるのか考えた結果、360度風がでる扇風機を思いつきました。使っているものも100円ショップで手に入るものや、トイレットペーパーの芯等です」と作成した扇風機を分解して、それぞれの部品が何に使われているのか詳しく説明していました。

戸次さんは、使用したペットボトルを再利用して、トイレット

発明協会会長奨励賞
トイレトペーパーホルダー
植木小学校2年(当時)
戸次菜奈美さん



福岡県知事賞
360°風が出る扇風機
直方南小学校5年生(当時)
加藤聡一郎さん



奨励賞
暑い! 温暖化を止めよう。
新入小学校6年(当時)
吉野愛菜さん



奨励賞
おすもうたいけつ!
直方北小学校1年生(当時)
細川綾斗さん



トペーパーを取りやすくするト
イレットペーパーホルダーを作
成したと説明していました。
細川さんは、テーブルの端を
たたいて、テーブルの上の相撲
の人形を競わせていました。
吉野さんは、太陽光パネルを
使用した電池で花火型に設置
したライトを光らせ、夜空に咲
く花火を表現していました。
作品の説明を聞いた大塚市
長は「直方市初の県知事賞受
賞、並びに入賞、おめでとうご
ざいます。とても思いつかない
ような素晴らしい作品ばかりで
非常に驚いています。今後の創
作活動も期待しています」と激
励しました。
また、加藤さんの作品は全日
本小学生児童発明くふう展の書
類審査を通過し、1月に実物審
査、最終審査と駒を進め、見事
入賞することができました。

ecoぴっと24ってなに?

新聞・雑誌、ダンボールなどの資源物を回収するサービスで、回収した資源物は新たな資源としてリサイクルされます。身近なところから手軽に循環型社会へ貢献できます。イオンモール直方で資源物等を回収すると重量に応じたポイントを貯めて、イオンギフトカードと交換することができる利用者に嬉しい特典があります。ぜひイオンモール直方にお越しの際はご利用ください。



3月18日、イオンモール直方に無人リサイクルシステム「ecoぴっと24」イオンモール直方店がオープンし、同日、記念セレモニーを開催しました。

この店舗は、本市のSDGs推進パートナーである福岡金属興業株式会社とイオンモール直方が連携し、本市の課題である「循環型社会の推進」の解決に向けた取り組みとして設置されました。回収品目は、新聞、雑誌、ダンボール、アルミ缶、携帯電話です。

記念セレモニーで、大塚市長は「循環型社会の推進に向けて、市民の皆さんが環境問題を考えるきっかけにしたい」と挨拶し、最初の利用者として、受付を行い、ダンボールを回収ボックスに入れる実演を行いました。

また、この店舗の回収ボックスには、昨年のSDGsコンクールのキャラクター部門中学生の部で最優秀賞を受賞したキャラクター「つくろくん、つかろうくん」が採用されています。



(左から)
 ・イオンモール(株)CX創造ユニット西日本支社九州・沖縄事業部 首藤隆弘部長
 ・福岡金属興業(株) 横溝淳弥代表取締役社長
 ・直方市 大塚市長



SDGsコンクールキャラクター部門
 中学生の部 最優秀賞
 つくろくん、つかろうくん

SUSTAINABLE DEVELOPMENT GOALS

SDGs未来都市 のおがた

問い合わせ

FKエコロジー株式会社 TEL:0120-530-744



直方市コミュニティバスを ぜひご利用ください



市民の皆さんの交通手段として、直方市ではコミュニティバスを運行しています。
4月よりお得で便利な回数乗車券の販売・利用が開始されます。

また、試験運行として令和6年4月から6月までの5日の日は直方五日市の
開催と合わせてコミュニティバスの運賃を無料で運行します。

運行ルートや時刻表など詳しくは市ホームページをご覧ください。



基本運賃 1度の乗車につき:大人200円、小学生以下100円

障がい者割引運賃 1度の乗車につき:大人100円、小学生以下無料

回数乗車券

1,000円(1,100円分つづり)



乗車の仕方



注)5日の無料運行について

※試験運行として実施しますので、状況により無料運行を中止する場合があります。

※バス乗車人数が上限に達した際は、乗車できない場合があります。

問い合わせ

都市計画課公共交通係 TEL:25-2157

令和6年度直方市中学生海外派遣事業を実施します

Let's Learn about the world and find yourself

事業目的

1

子どもたちが興味関心を世界に広げるとともに、海外の文化・芸術・自然に触れることで多様な感性を育み、未来の選択肢を増やすこと

2

アントレプレナーシップ（起業家精神）の醸成をテーマとしたプログラムを体験することで、将来の予測が困難な時代に必要な「生きる力」を育み、変化のなかに機会を見出し、自らイノベーションを起こしていく次世代リーダーを輩出すること

フィンランド流の「生きる力」を学ぶ旅

どうして旅先はフィンランドなの？

フィンランドの学校で大切にされているものは「未来を描く力」「自分で自分の人生を切り拓く力」「自分の人生を主体的に作る力」です。自分自身のことをよく知り、自分の「好き」や「得意」が社会とどう繋がっていくか？を考える教育が実践されています。自分自身と誰かのために新しいものを創造する・変革を起こす。これがフィンランド流の「アントレプレナーシップ（起業家精神）」と呼ばれるものです。世界最高基準の教育現場で「生きる力」を学ぶことは、本市の子ども達が新たな価値観に触れ、未来への可能性を広げるきっかけとなると考えています。この約1週間の旅では、日本とは全く異なる環境でたくさんの刺激を受けながら、異文化体験と国際交流を通して、楽しく「アントレプレナーシップ」を学びます。

直方市が考える「アントレプレナーシップ教育」とは

起業家（アントレプレナー）に必要とされる精神【チャレンジ精神・創造性・探究心】や資質・能力【情報収集・分析力・判断力・実行力・リーダーシップ・コミュニケーション能力】の育成に着目した「生きる力」を育てる教育です。不確実性が高く将来の予測が困難なこれからの時代においても、自分の強みや輝ける環境を認識し、変化のなかに機会を見出して自らイノベーションを起こすことで未来を切り拓いていくことができる人材の育成を目的としています。

事業概要

参加申込み期間

4.1 ▶ 4.24

Mon.

Wed.

対象 市内在住の中学1～3年生

派遣先 フィンランド（ヘルシンキ周辺）

派遣期間 8月18日（日）～25日（日）

派遣人数 8人程度

参加料 無料

説明会 4月14日（日）

参加者
募集中

問い合わせ

文化・スポーツ推進課社会教育係（中央公民館内）
TEL 25-2326

詳しくは市の
ホームページ
をご覧ください



4月1日からコンビニ交付の 証明書発行手数料が変わります。

証明書の種類	手数料	
	3月31日まで	4月1日から
住民票の写し	100円 → 200円	200円
所得課税(非課税)証明書		
戸籍の附票の写し		
戸籍全部(個人)事項証明書(戸籍謄抄本)	200円 → 300円	300円



※詳細は市ホームページ「コンビニ交付の手数料改定のお知らせ」をご参照ください。

問い合わせ

市民・人権同和対策課市民係 TEL:25-2110

学校給食費無償化と 食材費補填を実施します



子育て世帯支援事業の一環として、市内小中学校の給食費を無償化します。
また、物価高騰による食材費の値上がりに伴い、1人1食あたり15円の食材費を市が補填します。

対象 市内小中学校に通う児童生徒

とき 無償化:4月から12月(1~2学期)
食材費補填:4月から来年3月



問い合わせ 教育総務課教育総務係 TEL:25-2321



子宮頸がん(HPV)予防ワクチンの キャッチアップ接種はお済みですか？

子宮頸がんは、近年、20～30代で増加しています。女性特有のがんとしては、乳がんに次いで罹患率が高くなっています。

子宮頸がんに罹患すると、妊娠や出産への影響はもちろん、排尿障害など日常生活に支障をきたすこともあります。

一生のうち子宮頸がんになる人

2クラスに1人くらい

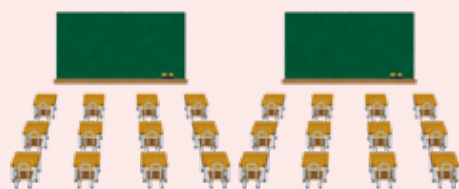

※1クラス約35人の女子クラスとして換算



子宮頸がんて亡くなる人

10クラスに1人くらい

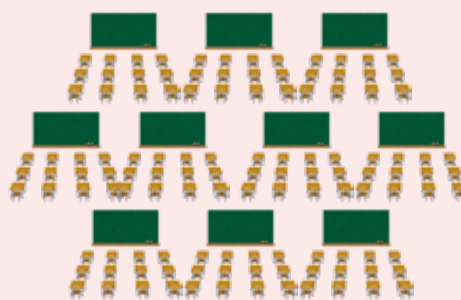

出典:国立がん研究センター がん情報サービス 2019年全国推計値に基づく累積罹患リスク
2021年累積死亡リスク、2021年人口動態統計がん死亡データより

イラスト参考:HPVワクチンについて知ってください～あなたと関係のある“がん”があります～

発症を予防するためには、ワクチン接種によるヒトパピローマウイルス(HPV)感染の予防が重要です。

これまでHPV予防ワクチンは積極的な接種勧奨が差し控えてられていましたが、令和4年度より接種勧奨の再開、接種の機会を逃した人のための接種(キャッチアップ接種)が開始されました。

令和7年3月でキャッチアップ接種は終了となり、無料で接種できる最後の機会となります。ぜひ、接種をご検討ください。

※詳細は厚生労働省のホームページでご確認ください。



対象

平成9年4月2日生まれ～平成20年4月1日生まれの
接種が完了していない女性

接種期間

令和7年3月31日まで

問い合わせ

子育て・障がい支援課母子保健係 TEL:25-2114

4月からひとり親家庭、障がいのある人などへの 手当額が改定されました

母子家庭・父子家庭など に対する給付		3月まで (月額)	4月から (改定額)
児童扶養手当	全部支給	44,140円	45,500円 (+1,360円)
	一部支給	44,130円～10,410円	45,490円～10,740円 (+1,360円～+330円)

障がいのある人など に対する給付	3月まで (月額)	4月から (改定額)
特別児童扶養手当 <small>※4月支払いの手当は、3月分までのため、改定前の金額となります。</small>	【1級】 53,700円	【1級】 55,350円 (+1,650円)
	【2級】 35,760円	【2級】 36,860円 (+1,100円)
特別障害者手当	27,980円	28,840円 (+860円)
障害児福祉手当	15,220円	15,690円 (+470円)
福祉手当(経過措置分)	15,220円	15,690円 (+470円)

次の各種手当額については、法律により物価変動に応じた改定ルールが定められています。その法律に基づき4月からは3・2パーセント程度の額の引き上げが行われます。

問い合わせ

- ひとり親家庭などに対する給付…子育て・障がい支援課児童家庭係 TEL: 25-2133
- 障がいのある人などに対する給付…子育て・障がい支援課障がいサービス係 TEL: 25-2139

子ども医療費助成対象が 高校生世代(入院のみ)に拡大します

対象期間 4月1日～

対象者 市内に住民票がある平成18年4月2日～平成21年4月1日生まれの人
(重度障害者医療対象者、ひとり親医療対象者、生活保護受給者を除く)

申請方法 必要書類を持って市庁舎1階保険課⑥の窓口へ届出

必要書類 ○保険証 ○限度額認定証* ○療養費支給証明書* ○入院の領収書 ○通帳
※ご加入の健康保険に申請してください。

自己負担額 1日500円(上限額:1ヶ月3,500円)
※医療機関ごとの自己負担額です。 ※保険適用外の費用は助成の対象外です。

問い合わせ 保険課保険年金係 TEL:25-2113





令和6年度 狂犬病 予防集合注射 日程のご案内

狂犬病予防集合注射を市内公民館や公園などで行います。必ず犬を管理できる人が連れてくるようにしてください。

新規登録 6,150円 (登録3,000円+注射3,150円)

注射 3,150円 (登録済の犬)

月日	午 前		午 後	
4月11日(木)	下境4区公民館	9時35分～9時55分	永満寺公民館	1時15分～1時30分
	中泉2区公民館	10時5分～10時20分	頓野会下公民館	1時40分～1時50分
	中泉1区公民館	10時30分～10時40分	上頓野子ども広場 (上頓野校区公民館前)	2時～2時25分
	上境公民館	10時50分～11時10分		
	宮浦子ども広場 (宮浦公民館前)	11時20分～11時30分	頓野公民館	2時35分～3時
	下境1区公民館	11時40分～11時50分		
4月16日(火)	溝堀第1公民館	9時15分～9時25分	新入天神団地公民館	1時20分～1時30分
	新町第4公民館	9時40分～9時50分	植木緑ヶ丘公民館	1時40分～2時
	市民体育センター (庚申社横)	10時～10時10分	植木下町公民館	2時10分～2時25分
	コミュニティのおがた前 広場	10時15分～10時30分	植木中ノ江公民館	2時35分～2時45分
	西部運動公園正面駐車場	10時40分～11時	植木光田公民館	2時55分～3時5分
	鴨生田団地公民館 (上新入)	11時10分～11時30分		
	行定児童遊園 (下新入教育集会所横)	11時40分～11時50分		
4月22日(月)	感田児童公園 (レオパレススタンプ横)	9時35分～9時55分	行常集会所(感田)	1時10分～1時20分
			新中原公民館	1時30分～1時45分
	東和苑公民館(感田)	10時5分～10時25分	西尾児童公園 (西尾公民館前)	1時55分～2時5分
	感田4区公民館	10時35分～11時	直日神社(日吉町)	2時15分～2時30分
	王子団地公民館(感田)	11時10分～11時20分	知古児童公園 (JR九州アパート斜め前)	2時40分～2時50分
感田1区公民館	11時30分～11時40分			

◆ 犬の死亡、所有者や所在地の変更などをした場合は、下記までご連絡ください。

※犬が死亡したときまたは犬の所在地を変更したときは、30日以内に市町村長に届け出なければならず、届出をしなかった場合、狂犬病予防法第27条により20万円以下の罰金に処されることがあります。



問い合わせ 環境政策課(1階⑧番窓口) TEL:25-2120

まちの話 題

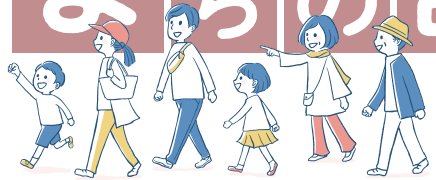

やってみよう

プロジェクト

昨年の夏、植木中学校生徒会執行部は令和4年2学期から始まった全員給食の残食率増加の改善のため、「やってみようプロジェクト」を立ち上げました。

当プロジェクトは、全校生徒が所属する6つの委員会で構成し、栄養士の助言を受け、それぞれ独自のメニューを考案するものです。考案されたメニューは夏休みを利用して、各委員長が調理。市の栄養士等の審査員が審査し、選ばれた体育委員会のメニュー「ベジタブルプレート」が、2月8日に市内4中学校に提供されました。体育委員長の中学3年生(当時)の植嶋蓮さんは「自分達は成長期なので、しっかりと炭水化物とたんぱく質が取れるように考えました」と話しました。栄養士の村上さんは「しっかりと考えられたメニューです。今後メニューとして取り入れていければと考えられています」と語りました。



「メニューとして取り入れていければと考えられています」と語りました。

全国少年少女選抜

レスリング選手権出場

2月6日、1月に開催された第28回全国少年少女選抜レスリング選手権に出場した直方東小学校5年生(当時)の緒方陸人さんが表敬訪問しました。緒方さんは夏の九州大会で8位以内に入り、全国大会の出場を決めました。全国大会では1回戦で惜しくも敗退しましたが、次の大会に向けて、厳しい食事制限等にも取り組みながらトレーニングに励んでいます。

「タックルが得意で、よく試合で使っています。将来はオリンピックに出ます」と力強く意気込みを語る緒方さん。大塚市長は「これからさらに力をつけてぜひオリンピック出場を叶えてください。応援しています」とエールを送りました。



県内で初

自治体経営ゲーム開催

2月17日、市庁舎で直轄地区選挙啓発事務連絡協議会が、自治体経営ゲーム「シミュレーション2040」を開催しました。参加者は新たに有権者となる近隣の高校生38人。投票率の低下が問題となる中、若年層に政治や選挙、行政に興味を持つきっかけづくりとして実施しました。

参加者は8つのチームに分かれ、理想のまちを設定し、災害の発生や社会保障費の増加など局面の変化にどう対応していくのか、カードゲームを通して体験しました。終了後にはどのチームが良かったか、実際の選挙器材を使用して投票、開票を行いました。

参加者は「選挙について考えるいきっかけになりました。選挙に行こうと思います」と語りました。



技能実習生等外国人支援

協議会交流イベント開催

2月25日、中央公民館で市内に事業所のある企業等に勤務する技能実習生の交流を目的としたイベントが開催され、直方市技能実習生等外国人支援協議会に所属する4つの企業が参加しました。

実際に抹茶を立てる「お茶体験」や市内の名産品を景品にした「ビュッゴ大会」を行い、日本と直方をより知ってもらえる機会にもなった当イベント。

参加した人達は「お抹茶、おいしかったです」「着物を着ることが出来てよかったです。また参加したいです」と話していました。



募集

市職員採用試験

試験区分：事務職（社会人経験者枠）、土木技師
 募集人員：若干名
 申込期限：4月15日（月）
 問い合わせ：人事課人事研修係
 (TEL 25-2214)

自衛官採用試験案内

《第1回一般曹候補生（1次試験）》
 資格：18歳以上33歳未満の人
 受付期限：5月7日（火）
 《第1回自衛官候補生》
 資格：18歳以上33歳未満の人
 受付期限：5月7日（火）
 問い合わせ：自衛隊福岡地方協力本部飯塚地域事務所
 (TEL 0948-22-4847)

障がい者施策

推進協議会委員を募集

障がい者福祉施策について市民の皆さんの意見を反映させるため、障がい者施策推進協議会の委員を募集します。
 対象：①市内に住んでいる18才以上の人②市の障がい福祉施策に対し積極的にご意

見・ご提案いただける人
 ③平日に開催される協議会に出席可能な人（年3～6回程度）
 募集人員：1人
 任期：6月1日～令和8年5月31日
 募集期限：4月19日（金）
 問い合わせ：子育て・障がい支援課障がいサービス係
 (TEL 25-2139)

子育て

5種混合ワクチン

定期接種開始

対象：◆1期：生後2カ月から7歳6カ月未満の間に、計4回◆2期：11歳以上13歳未満の間に、1回
 ※5種混合ワクチンを接種した場合、4種混合ワクチンとヒブワクチンの接種は必要ありません。
 とき：4月1日（月）
 問い合わせ：子育て・障がい支援課母子保健係
 (TEL 25-2114)

就学に必要な技能習得

資金を貸与します

職業に必要な技能および知識の習得を援助することを目的に、経済的な理由によって専修学校等で修業することが困難な人に対して、技能習得資金を貸し付けます。
 対象：専修学校等で修業することが困難な人
 申込期間：4月1日（月）～30日（火）
 問い合わせ：市民・人権同和対策課人権・同和対策係
 (TEL 25-2105)

イベント

河川敷おさんぽ講座

健康運動指導士・武友寛先生がユーモアを織り交ぜながら正しい歩き方を皆様にお伝えします。遠賀川の河川敷で自然を感じながら楽しく歩きましょう。
 対象：市内に住んでいるか、通勤している18歳以上の人
 通動している18歳以上の人
 とき：5月9日（木）
 午前10時～正午
 コース：遠賀川河川敷（雨天の場合は商店街）
 参加料：無料
 定員：先着30人
 問い合わせ：健康長寿課健康企画係
 (TEL 22-2275)

身近に感じて! SDGs

のおがたSDGs推進パートナーをご紹介します!!

SDGs(持続可能な開発目標)は、2030年に向けてより良い社会を作っていくために、国連で採択された世界共通の目標です。目標は、17のゴールとして、わかりやすくアイコンで表わされています。

このコーナーでは、SDGsに取り組み、新たに市の『チーム』に加わった『パートナー』と『目指すゴール』をご紹介します。

Vol.015 アサヒグループジャパン株式会社(東京都)

業種:製造 代表取締役兼CEO 濱田 賢司



アサヒビール、アサヒ飲料、アサヒグループ食品等の事業会社を傘下を持つグループ会社です。主に食と健康を主軸に事業活動致しております。



「One Asahi」でお客様にさらなる感動をお届けいたします

グループ理念「Asahi Group Philosophy」の実現に向けて、メガトレンドからのバックキャストによる「中長期経営方針」を2022年に設定。長期戦略のコンセプトとして「おいしさ楽しさで変化するWell-beingに応え、持続可能な社会の実現に貢献する」ことを掲げています。そのコア戦略の1つに「サステナビリティと経営の統合を掲げ、持続可能な成長とすべてのステークホルダーとの共創による企業価値を目指してまいります。」

直方市内での取り組みとしては、昨年度行われた「直方環境サミット2022」で「ワークショップ森の学校」を開催し、参加者に対して環境問題に対する学びの場をご提供させていただきました。

第65回高取焼陶器まつり

今回のテーマは「酒器」です。期間中は全商品2割引引きで、普段よりお得に高取焼がご購入できます。
※各窯元でスピードくじを用意しています。

とき：4月26日(金)、27日(土)、28日(日)、29日(祝)
ところ：▽永満寺窯 ▽高取焼工房 末吉宏光 ▽福智山ろく花公園
入場料：300円
(高取焼を購入された人には入場料をキャッシュバック)

問い合わせ：直方高取焼組合 (TEL 22-2279)

直方まち歩き ～直方レトロコース～

「のおがた観光ガイド泰山木の会」のガイドで、直方の歴史探訪の旅へ出かけませんか。詳しくは(一社)直方市観光物産振興協会ホームページをご覧ください。

とき：4月17日(水)
午後1時30分～3時30分
ところ：市庁舎1Fロビー
定員：20人
申込期限：4月12日(金)

問い合わせ：(一社)直方市観光物産振興協会 (TEL 28-8135)

講座

ピラティス教室

参加者募集

ピラティスは、インナーマッスルや体幹を鍛えて、身体を美しく健康的に鍛え、筋力不足や姿勢の改善にもつながる運動です。

対象：市内に住んでいるか、通勤している18歳以上の人
とき：5月10日(金)、17日(金)、24日(金)、31日(金)、6月7日(金)、14日(金)、28日(金)、7月5日(金)、12日(金)、19日(金)の全10回
午前10時～11時30分

ところ：市体育館
定員：25人
申込期間：4月15日(月)～5月7日(火)

問い合わせ：文化・スポーツ推進課スポーツ推進係 (TEL 25-2237)

直方郷土研究会

公開歴史講座

演題：「古賀ノ道」を求めて
長崎街道以前の古道を復元

する

講師：小竹郷土研究会会員 井浦順二さん

とき：4月27日(土)

午後2時～4時

ところ：中央公民館

定員：40人

受講料：無料(但し会員以外は資料代300円必要)

問い合わせ：直方郷土研究会 (榊)

(TEL 090-9472-8849)

お知らせ

マイナンバーカードの休日受け取りができます

お仕事の都合等により通常開庁時に来庁できない人のため、左記の日時で交付を行います。
※電話での予約が必要です。

対象：直方市民(マイナンバーカード交付通知書が届いた人)

とき：4月20日(土)

午前8時30分～正午

ところ：市庁舎1階2番窓口
申込期限：4月19日(金)

午後5時

問い合わせ：市民・人権同和対策課市民係 (TEL 25-2277)

直方警察署だより

直方警察署管内での犯罪発生状況

2月中

刑法犯総数	46件 (-1件)
自転車盗	2件 (-6件)
住居対象侵入窃盗	0件 (-2件)

()内は前年比



ふつけい君

架空請求詐欺・還付金詐欺・オレオレ詐欺

その電話、ちょっと待って

- ①電話でお金はすべて詐欺
- ②不審な電話は家族や警察に相談
- ③いつもの番号に電話して本人に確認

身近に相談相手がいない場合は

すぐに110番

お近くの消費生活センター **188** に電話



直方警察署 TEL 22-0110

福岡県警ホームページ <http://www.police.pref.fukuoka.jp>



新たにオンラインで できるようになった手続き

ピラティス教室の参加申込
文化・スポーツ推進課スポーツ推進係
(TEL:25-2237)



指定給水装置工事事業者の廃止・休止・再開届
水道管理課料金係
(TEL:25-2171)



オンラインでの申請が多い手続き

診療依頼書発行の申し込み
保護・援護課
(TEL:25-2130)



※オンラインで申請可能な手続き一覧は、
右記二次元コードよりご覧いただけます。



遠賀川流域の古墳同時公開

遠賀川流域の5市4町が合同で、悠久の時を経て現代に残る古墳や横穴墓を公開します。直方市では、福岡県指定史跡・水町遺跡の公開を行い、文化財担当職員が史跡公園内を案内します。

とき：4月20日(土)、21日(日)

午前9時30分～午後4時

ところ：水町遺跡公園

問い合わせ：文化・スポーツ推進課社会教育係
(TEL 25-2326)

誤認発射による

事故防止にご協力を

市内の山間部を中心に、イノシシ・シカによる農作物等の被害を防ぐために、銃器による駆除を年間を通して行っています。暖かくなり、ハイキングや登山等を楽しむ場合は、目立つ服装やラジオの音量を大きくする等、事故の防止の対策にご協力ください。

駆除実施区域：頓野、上頓野、畑、永満寺、上境、下境、中

泉、上新入、下新入、植木

問い合わせ：農業振興課農業振興係

(TEL 25-2160)

4月は20歳未満

飲酒防止強調月間です

2022年4月から民法の成年年齢は18歳に引き下げられました。お酒に関する年齢制限は20歳のまま維持されています。

(お酒は二十歳になってから)

問い合わせ：博多税務署酒類指導官

(TEL 092-641-8131)



あすなる猫

不妊・去勢手術支援事業

県獣医師会では、殺処分される不幸な猫を減らし、飼いのいない猫(あすなる猫)と共生を目指す地域活動を支援するため、不妊・去勢手術の支援事業を実施します。

対象：直轄地区に住んでいる人

※飼い猫は対象外

手術費用(1頭)：メス1万円 オス5000円 ※消費税別途

申込期間：

▽一次：4月15日(月)～5月15日(水)

▽二次：9月1日(日)～10月1日(火)

問い合わせ：

公益社団法人

福岡県獣医師会

いのちをつなぐ委員会

《直轄地区協力病院》

アミノ動物病院

(TEL 25-8118)

さくら動物クリニック

(TEL 32-2701)

よしもと動物病院

(TEL 32-1299)



鉄道近接工事に

ご注意ください

脱線事故や感電事故等未然に防ぐために、建物の建設・解体、庭木や山林の木の伐採、測量作業等、鉄道施設に近接した作業を行う場合には事前打ち合わせを実施していただきます。詳しくはJR九州ホームページをご覧ください。

問い合わせ：JR九州直方工務所

(TEL 22-0520)

鉄道線路への

倒木防止のお願い

木が鉄道線路に倒れると列車やお客さまへの危険、電線に引っかかり感電事故や信号トラブルの原因にもつながります。線路側へ倒れそうな木が所有地にないか、ご注意ください。詳しくはJR九州ホームページをご覧ください。

問い合わせ：JR九州直方工務所

(TEL 22-0520)

平成筑豊鉄道から

サイクルトレイン実施のお知らせ

自転車をそのまま列車内に持ち込める「サイクルトレイン」を期間限定で実施いたします。この機会にお出かけ先でサイクリングや街ブラしてみませんか。詳しくは平成筑豊鉄道公式ホームページをご覧ください。

問い合わせ：平成筑豊鉄道(株)

(TEL 0947-22-1000)



広告

うちの子「結婚」しないのかしら？

独身のお子様の結婚相談承ります



お子様の結婚に関するお悩み、プロの仲人がお答えします。

まずはお気軽に仲人にご相談下さい

093-967-0555

結婚相談所 ムスバル

令和6年能登半島地震

災害義援金

次の方より、寄附が寄せられました。

筑豊女性会議直轄部会 様

直方工業団地協同組合

有志同 様

なのはな畑 様

中ノ江自治区公民館 様

佐藤 博 様

2025 二十歳のつどい実行委員募集

人生の節目である「二十歳のつどい」を自分たちで企画・運営してみませんか。

対象

平成16年4月2日～平成17年4月1日生まれの人で、直方市の二十歳のつどいに参加できる人

とき

来年1月12日(日)

募集人数

10人程度

申込期間

4月1日(月)～6月30日(日)



問い合わせ…文化・スポーツ推進課社会教育係 (TEL 22-2326)

まちづくりの意見をきかせてください

市民の皆さんとの対話を通して、市政やまちづくりに対する積極的な意見や提案を広く聴き、今後の市政運営に活かすため、出前トーク「市長と語る」を実施しています。

詳しくは市ホームページをご覧ください。

問い合わせ 秘書広報課秘書広報係 TEL:25-2212



高齢者による自主活動団体のご紹介

長友会

長田公民館で白寿会として発足し、令和3年1月に長田シニアクラブ「長友会」と変更し、新組織のもと会員26名で再スタートしました。対象を65歳からとし長友会を中心に『いきいき百歳体操』をスタートしました。

参加者全員が100歳を目指して頑張っています。



皆、若いでしょう？ 最高齢者94歳もいますよ！



皆さんいきいきとDVDを観ながら体操



100歳目指してガンバルぞ！

問い合わせ:健康長寿課 高齢者支援係 (地域包括支援センター) TEL:25-2391

発足 令和5年12月

とき 毎週月曜日
午前10時30分～11時30分

ところ 長田公民館

参加料 無料

参加人数 7～11人

年齢構成 65歳～94歳

直方市石炭記念館

ところ 直方6924

開館時間 午前9時～午後5時30分
休館日 毎週月曜日(祝日の場合は開館)

問い合わせ TEL 25 2243

展示紹介

「山本作兵衛炭坑絵画」

直方市石炭記念館には、山本作兵衛が描いた炭坑絵画(原画)が10点展示されています。2011年、作兵衛の絵が「ユネスコの世界記憶遺産」に登録されました。(直方市石炭記念館の原画は未登録)



ご来館のうえ、原画の素晴らしさを観覧ください。

4月23日(火)～26日(金)、6月11日(火)～12日(水)は展示替えの為休館します。

直方歳時館

ところ 新町1丁目18

開館時間 午前9時～午後9時
(館内見学は午後5時まで)

問い合わせ TEL 25 2008

FAX 52 6608

春のミニ盆栽展

とき: 4月26日(金)～28日(日) 正午～午後9時
手のひらにのるほどの小さな盆栽の展示発表会です。暮らしの中に小さな緑や四季を感じるものを置きたい、という思いを持ったグループの活動で、日々の手入れを重ねた作品、約40展を展示します。



鶴雷轟 総合書道教室展

とき: 5月2日(木)～10日(金) 漢字・仮名・篆刻と、バラエティに富んだ作品展です。古典に立脚した練習を大切にされた活動の中で、各自が様々な種類の形式を選択して楽しく表現されています。



癒しの空間、直方歳時館で ゆっくりとしたひとときを

抹茶、コーヒーをご用意してお待ちしています。



(菓子付き各350円)
※展示観覧は午後5時まで(最終日は午後3時まで)

直方市立図書館

ところ 山部3011

開館時間 午前10時～午後7時
(日祝は午後5時まで)

問い合わせ TEL 25 2240

4月おはなし会のご案内

- ☆6日(土) : やまびこ会 午後2時～3時
- ☆9日(火) : 麦のこ(乳幼児向け) 午前11時～11時30分
- ☆20日(土) : 赤ずきん 午前11時～11時30分
- ☆27日(土) : まほうの箱 午前11時～11時30分
- ☆28日(日) : 図書館職員 午前11時～11時30分

※おはなし会は、変更・中止になる場合があります。

令和6年度認知症カフェ図書館 第一回

「脳の若さを保つために! ファイブ・コグ検査」

とき: 5月11日(土) 午後2時～4時
ところ: コムニティ会議室3
対象: 一般(定員20人程度)
内容: 「脳の若さを保つために!」ファイブ・コグ検査

※参加無料
申込期間: 4月16日(火)～5月10日(金)
※図書館カウンター、または電話にて

共催: 認知症サポーターを広める会・直方市立図書館



福智山ろく花公園

ところ 永満寺1498

開園時間 午前9時～午後5時
休園日 毎週月曜日(祝日の場合は開園)

問い合わせ TEL 23 4187

お知らせ

▽寄せ植えガーデン教室

とき: 4月6日(土)、7日(日) 壁掛け寄せ植え教室

とき: 4月13日(土)、14日(日)
春の花を中心に一年で種類も一番豊富です!! お好きな花を選んで春を楽しみましょう!!
※詳細は花公園ホームページで確認してください。

4月の花 ウコン桜

九州では珍しく花の色が変わっていきまます。咲き始めは緑、徐々にピンクに変化していきます。



ネモフィラ

見晴台花壇約1000㎡が一面ネモフィラで覆い尽くされます。今年はネモフィラのフォトスポットも準備しています!!



遠賀川水辺館

ところ 溝堀1-1-1

開館時間 午前10時～午後6時
休館日 毎週月曜日(月曜日が祝日・振替休日の場合は翌日)

問い合わせ TEL FAX 22 1810

めだかの学校生徒募集!!

とき: 午前10時～正午
対象: 小学生

第一土曜日:

遠賀川を描こう教室 (遠賀川の生き物、野鳥、草花、風景を観察して描きます)

第三土曜日:

遠賀川生き物調査隊 (遠賀川等の水質調査、水生物調査等、一年を通してまとめます)

第四土曜日: すすめ教室

(遠賀川周辺の野鳥について四季の変化を調べてみよう!)

定員: 20人程度

参加費: 1回につき200円 (保険料)

ところ: 遠賀川水辺館
※講習によって変更する場合があります。

応募方法: 申込用紙(当館にて配布)・FAXにて受付



直方谷尾美術館

ところ 殿町10-35 開館時間 午前9時30分～午後5時30分(入館は午後5時まで)
休館日 毎週月曜日(祝日の場合は開館) 問い合わせ TEL 22-0038(アトスペース谷尾 TEL 23-1999)

新収蔵品展

2021年から2023年にかけて新たに収蔵された作品を一堂にご覧いただけます。

とき…4/20(土)～6/2(日)

入館料…一般400円、高大生200円、

中学生以下無料



坂本ふみ作品▶
「教会のある町 イタリア スポレート」

休館のお知らせ

5/11(土)・6/1(土)は休館。
室内楽定期演奏会開催に伴い正午から休館。

おしゃべりミュージアム①ギャラリートーク

とき…4/20(土) 午前11時～正午

参加費…無料(予約不要)

展覧会の解説を学芸員が行います。

参加者募集 美術館子どもまつり

とき…5/19(日) 午前10時～午後4時
(参加受付午後3時30分まで)

参加費…無料(ただし入館料は別途必要)

定員…30人(先着順) ※ご予約・詳細は直方谷尾美術館まで

ミニギャラリー電話室三八番

【絹糸絵】菊川佳代 animism

とき…4/20(土)～6/2(日) ※観覧料:無料

※常設展・企画展をご覧の場合は別途入館料

アトスペース谷尾 TELBOXミニギャラリー

【クレパス画】菊川一清 freedom

とき…4/2(火)～6/30(日) ※観覧料:無料

本のコウカン会

とき…4/27(土) 午前10時～午後4時

ユメニティのおがた

ところ 山部364-4 開館時間 午前9時～午後10時(夜の利用が無い場合は午後8時まで)
休館日 毎月第1・3月曜日(祝日の場合は開館) 問い合わせ TEL 25-1007

ユメニティ・

キッズフェスティバル2024

「ザ・スーパーマリオブラザーズ・ムービー」の映画上映会や木育ひろば、ディアポロ体験会などいろいろなイベントを準備しています。是非、家族みんなで遊びに来てね!

とき…5/19(日)

午前10時～午後4時

ところ…ユメニティのおがた

料金…無料(一部有料)

※イベントの詳細は、HPやチラシを確認ください。

© 2023 Nintendo and Universal Studios. All Rights Reserved.



多世代交流スペース ここっちゃん

ところ 古町5-35 開館時間 午前8時30分～午後6時(平日)、午前10時～午後6時(土日および祝日)
休館日 不定休 詳細は二次元コードから市公式ホームページをご覧ください

定例開催のイベント

・おもちゃ図書館

毎週(土)

①午前10時～正午

②午後1時～3時

問い合わせ…

直方市社会福祉協議会

TEL:23-2551

・コーディネーションスクール

4月7日、14日、21日、28日(日)

午前9時～9時50分

問い合わせ…

リグアカデミー

TEL:0948-80-6897



子育て応援

問 母子保健係(TEL25-2114)

●母子健康手帳交付 ※ホームページで予約

時 2日(火)・9日(火) 午前

18日(木)・25日(木) 午後

所 市庁舎2階22・23会議室

●赤ちゃん相談 ※電話で予約

時 5日(金) 午後1時30分～3時30分

所 直方総合庁舎4階

●スクスク相談 ※電話で予約

時 26日(金) 午後1時30分～3時30分

所 直方総合庁舎4階

●乳幼児健診 ※対象児に個別に案内します。

所 直方総合庁舎4階

(4カ月児健診) 時 10日(水) 午後1時～2時30分

(1歳6カ月児健診) 時 17日(水) 午後1時～2時30分

(3歳6カ月児健診) 時 24日(水) 午後1時～2時30分

所 市内小児科

(7カ月児健診) 時 保健相談後、個別受診になります。

無料相談

期=期間

時=時刻

窓=対象

所=場所

料=料金

問=問い合わせ

●総合相談案内窓口

所 窓 人権・同和対策係1階① (TEL 25-2150)

時 毎週月～金曜日 午前8時30分～午後5時

●法律相談(弁護士資格を持つ職員) ※前日までに要予約

所 窓 人権・同和対策係1階① (TEL 25-2105)

時 毎週火・木曜日 午後1時～4時

●弁護士会法律相談 ※電話で予約後、市の紹介状が必要

所 窓 弁護士センター (TEL 25-0636)

時 毎週月～金曜日 午後1時～4時

●行政書士無料相談 所 窓 人権・同和対策係① (TEL 25-2105)

時 18日(月) 午後1時～4時

●こども相談 所 窓 児童家庭係2階②④ (TEL 25-2133)

時 毎週月～金曜日 午前8時30分～午後5時

●消費生活相談 所 窓 商業観光係5階⑤④ (TEL 25-2156)

時 毎週月～金曜日 午前8時30分～午後5時

●農事相談 所 窓 農業委員会4階④⑥ (TEL 25-2333)

時 25日(木) 午後1時～3時

●子育て女性就職相談 ※電話で予約

所 男女共同参画センター

窓 福岡県子育て女性就職支援センター(筑豊) (TEL 0948-22-1681)

時 11日(木) 午後1時30分～3時30分

●労働相談 ※前日正午までに要予約

所 市庁舎 窓 筑豊労働者支援事務所 (TEL 0948-22-1149)

時 16日(火) 午後1時～4時

●補聴器相談会 所 窓 障がいサービス係2階②③ (TEL 25-2139)

時 16日(火) 午前10時～11時

●認知症相談 所 窓 直方市社会福祉協議会 (TEL 23-2551)

時 17日(水) 午後1時～4時

●ひきこもり相談 所 窓 直方市社会福祉協議会 (TEL 23-2551)

時 毎週月～金曜日 午前8時30分～午後5時

筑豊炭田の夜明け

筑豊地区における「燃える石」の存在は室町時代から知られていましたが、江戸時代になると筑前国では福岡藩、豊前国では小倉藩が石炭の採掘・販売を統制していました。

しかし、幕藩体制が倒れた明治二年（1869年）に「鉱山開放令」が布告され、「誰でも石炭を掘ってよい」「誰でも石炭を売ってよい」ことになったため農村の庄屋・豪農・町の豪商などを始め、零細な業者までが各地に小規模炭坑を開きました。

新たな炭鉱統制の始まり

明治十年代に入ると福岡県下の石炭業界は転機を迎えます。『直方市史 石炭鉱業編』の記述によると、

「政府や福岡県の行政指導の積極化と介入、民間業者の石炭鉱業近代化への意欲的な取組みによって一大転機を迎えた。（中略）」

小坑が乱立し乱掘する状況で出炭量は幕末期と大差はなく、零細規模による生産の停滞と混乱が続いた。」

福岡県は石炭資源を保護することにも炭坑業者を統制するため、明治十八年（1885年）に「石炭坑業組合準則」を定めました。

これに基づき、それまでに筑前国の遠賀・鞍手・嘉麻・穂波の各郡と豊前国の田川郡のそれぞれで結成されていた同業組合が、同年に大同団結して「筑前国豊前国石炭坑業組合」を発足させました。組合は若松に取締所を置くとともに、芦屋・直方に出張所を設置しました。

筑豊石炭鉱業組合の発足

同組合は後に「筑豊五郡坑業組合」と名称を変更し、明治二六年（1893年）には企救郡を加え「筑豊石炭鉱業組合」に改称しました。同時に、直接各炭鉱を基礎とする同業組合に改組され直方を支部としました。

この組合は日本全国の同業組合の中でも最古の歴史と伝統を有するもので、産業界において極めて重要な位置を占めています。

また筑前国豊前国を縮めて「筑豊」とした呼称も、この頃から使われたと言われており、その点でも重要です。

筑豊石炭鉱業組合が残した財産

筑豊石炭鉱業組合の長い歴史は次

号以降で紹介しますが、直方にいくつもの財産を残していますのでここで紹介していきます。

▽直方市石炭記念館

石炭記念館の本館は「旧筑豊石炭鉱業組合直方会議所」として国指定・直方市指定の文化財です。写真は組合が撮影した竣工直後の会議所です。

▽筑豊鉱山学校

筑豊石炭鉱業組合が炭鉱技術者養成のために設立した私立学校で、戦後は福岡県立筑豊工業高校となり多数の卒業生を送り出しました。

▽組合が寄贈した炭鉱関係資料

石炭記念館に寄贈された資料以外に、筑豊鉱山学校が所蔵した資料（炭鉱写真を含む）が福岡県立の九州歴史資料館に移管されています。



筑豊石炭鉱業組合直方会議所
(九州歴史資料館所蔵)

直方の歴史と文化

文 柗 正 澄

文化財に関する問い合わせ…文化・スポーツ推進課社会教育係 (TEL 25-23326)



人の動き

■人口	55,151人 (-418)	□転入	193人	□転出	118人
	[うち外国人759人]	□出生	22人	□死亡	66人
	男 26,155人 (-123)				
	女 28,996人 (-295)				
■世帯数	27,684世帯 (+194)				

令和6年2月末現在
() は前年同月との比較

<発行>直方市
〒822-8501 福岡県直方市殿町7番1号
URL … <https://www.city.nogata.fukuoka.jp/>
<発行日>毎月1日(月1回)
<編集>秘書広報課秘書広報係
TEL … (0949)25-2236 FAX … (0949)22-5107
E-MAIL … n-koho@city.nogata.lg.jp
<印刷・制作>株式会社ワールドプリンティング



市ホームページ



インターネット
情報提供サービス

SNSやウェブサイトで様々な情報発信を行っています。ぜひ、ご覧ください。

アプリ「マチイロ」



市報をアプリで配信中!

アプリ「カタログポケット」



市報・防災ブック 翻訳など

直方市Instagram



さあ、あなたもフォロー!

直方市公式LINE



直方市と友だちになろう!

直方市バーチャルミュージアム



直方の文化を隅々まで