

No.1107

市報

のおがた

令和8年

6月号

特集

突然やってくる
災害に備えて



突然やってくる 災害に備えて

知ることは、守ること。

防災士になった親子に聞く、事前の備えの大切さ

直方市に、頼もしい親子の防災士が誕生しました。直方第二中学校3年生の三浦睦生さんと、母の優子さんです。中学2年生で資格を取得した睦生さんは、市内で「最年少の防災士」です。

4月9日、市役所を訪れた二人は、市長に資格取得を報告しました。「特別な知識ではなく、みんなが当たり前に防災を考えるきっかけになりたい」と語る睦生さんの姿は、まさに次世代のリーダーそのもの。その瞳には強い想いが秘められていました。



三浦 優子さん

三浦 睦生さん

きっかけは、

学校から持ち帰った
「一枚のチラシ」

令和6年に発生した能登半島地震。連日、テレビやSNSで報じられる被災地の光景を前に、「もし、身近で同じようなことが起きたらどうなるだろう」。三浦さんご家族は、避難場所を話し合い、非常持ち出し袋の準備を始める等、自分たちができる備えをひとつずつ整えていきました。そんな折、睦生さんが中学校から一枚のチラシを持ち帰りました。それは、市内のNPO法人「BOTA山プランニング」が開催する「防犯・防災教室」の案内でした。

「自分にもできることがあるかもしれない。正しい知識を身につけて、家族や周りの人の役に立ちたい」。睦生さんのその想いで、母、優子さんとの親子での「防災士」への挑戦が始まりました。中学生と大人、世代は違えど目指すゴールは同じ。二人でテキストを読み込み、家庭内でのリスクを語り合っていたそうです。そのひたむきな努力の結果、睦生さんは直方市最年少となる中学2年生（当時）で見事に合格。優子さんと共に資格を手に入れました。

「直方のために尽力したい」
若き防災士の決意

睦生さんの視線は、すでに資格取得の「その先」を見据えています。直方市は遠賀川があり、昔から水害も多い地域です。そのことについて、三浦さん親子は、「災害の種類も様々あります。学んだ知識をただ持っているだけでなく、現場で活用して、少しでも被害を予知したり、減らしたりするために活動したいと思います」と話しました。

彼女の目標は防災士だけに留まりません。「他にもたくさんの方に挑戦して、もっと知識を増やしたい。より多くの人の力になりたい」と話しました。これからの活躍が楽しみです。



column



「防災士」ってどんな人？

NPO法人日本防災士機構が認証する資格で、市内では現在85人が活躍しています。

平常時は備蓄のアドバイスや、ハザードマップの確認等、日常の備えを広めます。

災害時は、避難誘導や避難所運営のサポート等、公的機関と協力して活動します。

資格を取るには、養成講座の受講と試験合格に加え、救急救命講習の修了が必要です。近年では「大切な人を守りたい」と、学生や主婦、親子での取得も増えています。

まもなく、梅雨入り。水害への備えを

九州北部地方の梅雨入りは例年6月5日頃、梅雨明けは7月20日頃。わずか1ヶ月半ほどですが、近年の気候変動により、この短期間に想像を超える豪雨が集中するケースが全国的に増えています。

直方市も例外ではありません。長雨による遠賀川の水位上昇、突発的な大雨による内水氾濫、そして住宅地近くのがけ崩れといった土砂災害等、梅雨時期の危険はすぐそばに潜んでいます。



平常時の遠賀川



平成30年 大雨の遠賀川

▲普段穏やかな遠賀川も、水かさが増すと荒々しいようすに変貌する。

自然災害そのものを、人間の力で防ぐことはできません。しかし、その後に続く「被害」の大きさは、私たちの行動ひとつで変えることができます。「避難場所はどこか」「どのタイミングで逃げるべきか」「家にある備蓄は足りているか」。こうした確認を、雨が降り出してから行うのは非常に困難です。

空が穏やかな今のうちに、災害対応の事前準備を整えておくこと。それが、自分と大切な家族を守るための、最も確実に賢い選択です。まずは「知ること」から始めてみませんか。まずはあなたの家の「安全」から。

column 表紙について



直方市消防本部を取材

火災や災害現場での「確実な救助」のため、消防士たちは日々、技術を磨いています。5月18日、その過酷な訓練現場を取材しました。

その日の訓練では「消防救助技術指導会訓練」として、要救助者がいる場所まで垂直な15メートルの壁を2人1組で素早く登る「ロープ応用登はん」、水平にロープを使って安全かつ迅速に渡るスキルを鍛える「ロープブリッジ渡過」、15メートルのはしごを登る準備から登りきるまでの技術を高める「はしご登はん」を実施。消防士たちは、突然やってくる災害に向けて「確実な救助」につなげるため、日々の訓練を実施しています。

災害に備えるために

② 緊急速報「災害時情報共有プラットフォーム」

市では、災害時の情報共有を目的とした「災害時情報共有プラットフォーム」を運用しています。災害時に必要な情報をリアルタイムで確認できます。



▲「災害時情報共有プラットフォーム」はこちら

③ 直方市公式LINE

災害時は避難情報の受信ツールとして活用できます。LINEのトーク画面が、災害画面に変わります。

また、避難情報が更新され次第、トーク画面に配信されます。

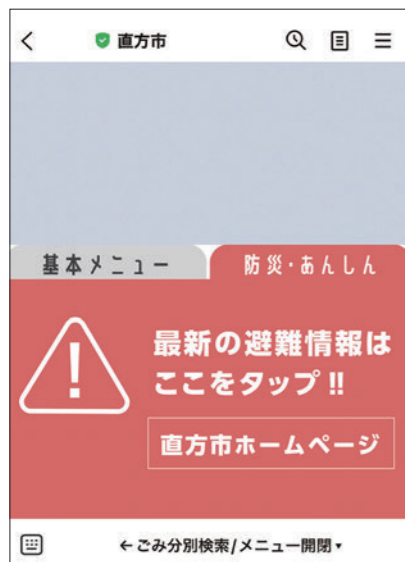

※画像は開発中のものです

01.検索から登録

- ① LINE ホーム画面右上の「+」アイコンをタップ
- ② 「検索」をタップ
- ③ 友だち検索画面の「ID 検索」から「@nogata_city」を入力し、「直方市公式LINE」アカウントを検索
- ④ アカウントをタップし、「友だち追加」をタップ

02.QRコードで登録

※QRコードは株式会社デンソーウェブの登録商標です。

- ① LINE ホーム画面右上の「+」アイコンをタップ
- ② 「QRコード」をタップ。カメラが起動します
- ③ 「QRコード」を読み取る
- ④ 「直方市公式LINE」アカウントが表示されたら「友だち追加」をタップ



▲直方市公式LINE

※LINE 利用にあたっての注意

- ① 利用にはSNS アプリ「LINE」のインストールおよび利用者ご自身のアカウント登録が必要です。
- ② 利用は無料ですが、通信料等は利用者の負担となります。

④ テレビのデータ放送 (dボタン)



テレビ番組視聴中にリモコンの「dボタン」を押すと、最新の気象情報や河川の水位情報、自治体から発令される避難情報等がデータ放送で確認できます。

⑤ ちよっくラジオ (86.1MHz)



コミュニティ FM局「ちよっくラジオ」(86.1メガヘルツ)でも、避難情報等が発信されます。

⑥ インターネット検索

- ▼キキクル (危険度分布・雨雲の動き等)
大雨による災害発生の危険度の高まりを地図上で確認できます。
- ▼遠賀川ライブカメラの防災情報
河川の水位や河川カメラの画像を確認できます。

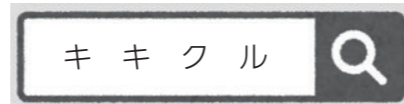

ハザードマップで自宅周辺の状況確認

風水害に備えるにあたり、事前に自宅周辺の危険箇所や避難場所、避難経路を確認することが大切です。

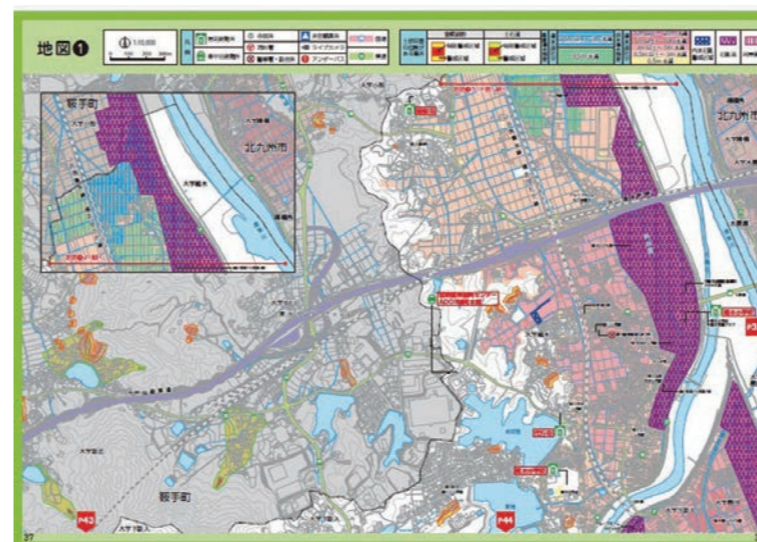

洪水浸水想定区域、 家屋倒壊等氾濫想定区域とは

洪水浸水想定区域とは、河川の氾濫により自宅等の浸水が想定される区域。家屋倒壊等氾濫想定区域とは、想定最大規模の降雨による洪水時に家屋の流失・倒壊をもたらす恐れがある区域。

土砂災害警戒区域・特別警戒区域とは

がけ崩れや土石流、地滑り等の土砂災害が発生する恐れがある区域。ハザードマップでは、福岡県が指定した「急傾斜地の崩壊」と「土石流」の土砂災害警戒区域・特別警戒区域を掲載しています。

※ハザードマップがお手元がない場合は、市庁舎 3階 35番窓口 (防災・地域安全課)で配布しています。

ハザードマップ (直方市防災ブック)
はこちら ▶



情報を得るための手段の確保

① 防災アプリ「ふくおか防災ナビ・まもるくん」

福岡県が防災情報をいち早く知らせるため、独自の防災アプリを配信。アプリ内の「マイエリア」を「直方市」に設定することで市が発令している避難情報や避難所の開設状況を確認できます。また、ご自身や家族等の安否情報の登録・確認ができます。



災害時の指定避難所一覧

【避難所の開設】状況に応じて市災害対策本部で決定します。避難所の開設状況は、市災害対策本部や市ホームページで確認するほか、福岡県防災アプリまもるくん（要登録）や市公式LINE（要登録）等でお知らせします。

【対応災害】○：避難所として開設可、▲：垂直避難※であれば避難所として開設可

※垂直避難とは：地震や津波、台風や豪雨等が起こった際、建物または屋内の2階以上の高さがある場所に移動すること

No.	名称	対応災害			所在地	No.	名称	対応災害			所在地
		水害	地震	土砂				水害	地震	土砂	
1	直方南小学校	—	○	○	新町	24	上頓野小学校	○	○	○	上頓野
2	直方歳時館	○	○	○	新町	25	上頓野校区自治公民館	○	—	—	上頓野
3	遠賀川水辺館	○	○	○	溝堀	26	頓野公民館	—	—	○	頓野
4	直方自動車学校	○	—	○	赤地	27	直方東小学校	○	○	○	頓野
5	市体育館	○	○	—	直方	28	直方高等学校(講堂)	—	○	○	頓野
6	直方西小学校	○	○	—	山部	29	直方高等学校(武道場)	○	○	○	頓野
7	鞍手高等学校 (体育館、武道場、鈴懸ホール)	○	○	—	山部	30	直方第二中学校	○	○	—	頓野
8	市民体育センター	—	○	○	山部	31	筑豊高等学校(体育館)	○	○	○	頓野
9	ユメニティのおがた	▲	○	○	山部	32	新中原公民館	○	○	○	頓野
10	直方北小学校	—	○	○	日吉町	33	天理教筑紫大教会	○	○	○	頓野
11	大和青藍高等学校 (研心館なでしこホール)	—	○	○	日吉町	34	新入小学校	—	○	—	上新入
12	直方第三中学校	—	○	○	知古	35	直方市火葬場 天翔館	○	○	○	上新入
13	直鞍農業協同組合	—	○	○	知古	36	真照寺	○	—	○	下新入
14	中央公民館	▲	○	○	津田町	37	植木小学校	—	○	○	植木
15	特別養護老人ホーム すみれそうのおがた	○	○	○	上境	38	植木中学校	○	○	○	植木
16	中央隣保館	—	○	○	下境	39	代行寺	○	—	○	植木
17	下境小学校	○	○	—	下境	40	願照寺	○	—	○	植木
18	直方第一中学校	○	○	—	下境	41	中泉小学校	○	○	○	中泉
19	下境三区公民館	—	○	○	下境	42	清光寺	○	—	○	中泉
20	下境四区公民館	—	—	○	下境	43	福地小学校	—	○	○	永満寺
21	光福寺	○	—	○	下境	44	永満寺公民館	—	○	○	永満寺
22	下境第三集会所	○	—	○	下境	45	感田小学校	○	○	—	感田
23	直方特別支援学校(体育館)	○	○	○	下境	46	感田第一集会所	—	—	○	感田
						47	直方市汚泥再生 処理センター	▲	○	○	感田
						48	明幸学園	○	○	○	頓野

■ 車中泊用避難所 ※車中泊避難所の開設については、状況に応じて決定します。

1 福智山ろく花公園駐車場(永満寺1498)	5 直鞍産業振興センターADOX福岡本館(植木1245-2)
2 東校区ふれあいアンビシヤス広場(頓野2642)	6 イオンモール直方(湯野原2-1-1)
3 直方中央公園駐車場(頓野1502)	7 株式会社ダイナム 福岡直方店(上新入1862-1)
4 旧直方ろう学校(感田346-1)	8 株式会社フタバ九州(中泉1181-6)

問い合わせ

■災害時：市災害対策本部

☎ 25-2002

■平常時：防災・地域安全課 防災安全係 ☎ 25-2223

特集

突然やってくる
災害に備えて

適切な避難行動を知る

自分が居る場所の危険性や周囲の浸水状況等に応じて避難を判断します。

避難とは「難」を「避」けること。安全な場所にいる人は避難場所等に行く必要はありません。

在宅避難

ハザードマップで想定される浸水の深さ等、在宅避難が可能な条件を確認したうえで、水が引くまでの備えがあり、自宅にとどまること。

立ち退き避難

災害の危険から身を守るために市が指定した避難所や安全な場所にある親戚・知人宅、ホテル等へ避難すること。

※避難所に避難する場合は、自分の食料や必要な物資を持参してください。

緊急安全確保

既に周辺で災害が発生している場合等、立ち退き避難がかえって命に危険を及ぼしかねない場合に自宅の上の階や、崖から離れた部屋に移動すること。

非常持ち出し品や備蓄品を準備・点検する

災害が発生してから準備をするのではなく、日頃から、災害に備えて「非常持ち出し品」や「備蓄品」を準備しましょう。「非常持ち出し品」は避難時に個人が最低限必要なものをリュックサック等に入れて、すぐに持ち出せるように準備しましょう。「備蓄品」は家族構成に応じて生活必需品を最低でも3日分（できれば7日分）備蓄しましょう。備蓄には、ローリングストック法を活用して食品の無駄をなくしましょう。



ローリングストック法

普段の食品を少し多めに買い置きしておき、賞味期限を考えて古いものから消費し、消費した分を買い足すことで、常に一定量の食品が家庭で備蓄されている状態を保つための方法。

警戒レベルと取るべき行動を再確認

	河川氾濫 1級河川などの 大河川の氾濫	大雨 低地の浸水や 大河川以外の氾濫	土砂災害 急傾斜地の崩壊や 土石流	高潮 海面の上昇や 波の打上げによる浸水	(警戒レベルごとの) 住民が とるべき行動
警戒レベル 5相当	レベル5 氾濫特別警報	レベル5 大雨特別警報	レベル5 土砂災害特別警報	レベル5 高潮特別警報	命の危険 直ちに安全確保!
<警戒レベル4までに危険な場所から かならず避難!>					
警戒レベル 4相当	レベル4 氾濫危険警報	レベル4 大雨危険警報	レベル4 土砂災害危険警報	レベル4 高潮危険警報	危険な場所から全員避難
警戒レベル 3相当	レベル3 氾濫警報	レベル3 大雨警報	レベル3 土砂災害警報	レベル3 高潮警報	避難に時間を要する人は早めに避難、避難の準備など
警戒レベル 2	レベル2 氾濫注意報	レベル2 大雨注意報	レベル2 土砂災害注意報	レベル2 高潮注意報	避難行動を確認(避難場所や避難ルート、避難のタイミングなど)
警戒レベル 1	早期注意情報				災害への心構えを高める



▲新たな防災気象情報に関する特設ページ

5月29日から新たな防災気象情報の運用が開始されました。河川氾濫・大雨・土砂災害・高潮に関する警報等を、災害発生危険度に応じて住民がとるべき行動に対応した5段階の警戒レベルと整合させ、災害発生危険度に応じたレベルの数字を名称に含めて発表します。自治体からの避難指示等に十分留意いただき、危険な場所にいる方は早めの避難を心がけてください。気象庁ホームページに設けた特設ページでは、新たな防災気象情報に関する様々な資料を掲載しています。これらの資料を参考に、防災気象情報や取るべき行動等を、ご家庭や企業内であらかじめ決めておきましょう。

令和8年度のイベント

父と子の料理教室(リトルシェフクッキング)

固定的性別役割分担意識の解消や、ワーク・ライフ・バランスの推進を目的とした、お父さん(またはおじいちゃん)と小学生のお子さんが一緒に参加する料理教室です。

本年度は、家庭でも気軽に、負担なく作れるメニューをテーマに、計4回実施する予定です。

【日時】7月11日、8月22日、10月3日、12月12日(いずれも土曜日)午前10時から午後1時まで

【参加対象】市内に住んでいるか通勤しているお父さん(またはおじいちゃん)と小学生

※お子さんの参加を低学年または高学年に限定する場合があります。

●7月11日(土)の概要 ※詳しくは二次元コードよりホームページをご覧ください。

【会場】ショールームこち直方

【定員】6組(1組につきこどもの参加は1人まで)

【参加費】1組につき1,000円

【応募方法】6月15日(月)から24日(水)までに、右の二次元コードから申し込み

※応募多数の場合は抽選となります。

8月以降開催の料理教室やその他イベントの詳細については、市報やホームページ、LINE等で随時お知らせします。



▲申し込みはこちら

▲市ホームページ



※昨年の様子



テーマ
『自由』

みんなで川柳+プラス vol.5

今回は
川柳以外も
募集!

17文字+アルファで男女共同参画を考える

男女共同参画にちなんで川柳を創る「みんなで川柳」。

5回目となる今回はこれまでの川柳に加え、**キャッチフレーズ部門**を新設します。

名付けて「みんなで川柳+(プラス)」さらに、

【小学生の部】 **【中学生の部】** **【一般(高校生以上)の部】**に分けて募集します。

標語・詩・ことわざ・格言や名言等、世の中には人の心に響く短い言葉がたくさん。

文字数や季語といった制約がなく、固定観念にとらわれないという意味ではジェンダー平等に通じるものがあります。

テーマは「自由」。自由に対する思い、自由で明るい未来等、個性的な作品をお待ちしています。

※キャッチフレーズの文字数に制限はありません。ただし、あまりにも長すぎるものは選考対象外となります。

※作品に「自由」の文字が含まれている必要はありません。

【募集期間】6月15日(月)から8月31日(月)まで

【結果発表】11月(入賞作品と審査結果を市報11月号、市ホームページに掲載予定)



応募はこちら(応募フォーム)▶

※応募用紙(市役所1階1番窓口)

での応募も可能です。



詳細はこちら(市ホームページ)▶

【問い合わせ】市民・人権同和対策課 男女共同参画推進係 TEL:25-2244



直方市のイニシャル「N」をモチーフに男女(人)と共同(助け合い)を表現。また3つの丸は、男女共同参画社会の実現を目指し、市民を中心に企業と行政が力を合わせていくことを表しています。

えみくるだより

6月23日から29日までの1週間は 「男女共同参画週間」です

内閣府男女共同参画局では、男女共同参画社会基本法の公布・施行日である平成11年6月23日にちなみ、毎年6月29日までの1週間を「男女共同参画週間」と定め、様々な取組を通じた啓発を行っています。詳細は右の二次元コードより、男女共同参画局ホームページをご覧ください。



男女共同参画社会を実現するための5つの柱(基本理念)

1.男女の人権の尊重

「男だから」「女だから」という理由で差別されることなく、誰もが一人の人間として認められ、自分の力を自由に発揮できるチャンスがある社会をつくります。

2.国際的協調

ジェンダー平等(男女平等)は、世界共通の目標です。他の国々や国際的な仲間たちと手を取り合い、一歩ずつ進んでいくことが大切です。

3.家庭生活における活動と他の活動の両立

家族はみんなが対等なパートナーです。家事や子育て、介護等を共に支え合い、社会の手助けも借りながら、仕事や勉強、地域の活動も無理なく両立できる環境を目指します。

4.政策等の立案および決定への共同参画

地域のルールや大切な方針を決める場所(話し合いの場等)に、男性も女性も対等に参加し、それぞれの視点や声を活かせるようにします。

5.社会における制度又は慣行についての配慮

固定的な役割分担意識にとらわれず、誰もが自分のやりたい活動に挑戦できるよう、これまでの社会の仕組みや習慣を見直していきます。

各種補助事業の紹介

詳しくは各二次元コードより
ホームページをご覧ください。

講座やイベントの経費を補助します【男女共同参画市民企画講座補助金】

「男女共同参画」や「ジェンダー平等」に関するコンサート、読み聞かせ、国際交流、育児や介護、防災、町おこし等の講演会やイベントの経費の一部を補助します。

【対象となる団体】市内を中心に活動し、男女共同参画社会の実現に関心を持つ団体

※事業の企画から準備、実施までを主体的に行えることが条件です。

※個人での申請はできません。

【対象となる事業】男女共同参画社会の実現に寄与する事業

【補助金額】対象経費の1/2以内(予算の範囲内で上限5万円)

【応募期限】8月28日(金)まで

【応募方法】応募書類を窓口まで持参または郵送(受付:平日午前9時から午後5時)



研修やセミナーの参加費用を補助します【男女共同参画研修等参加補助金】

性別によらず個性や能力を発揮できる社会の実現をめざすリーダーの育成を目的とした研修やセミナー等への参加費用を一部補助します。18歳以上の直方市民なら、性別を問わずどなたでも応募できます。

※応募期限はなく随時受け付け、申請順に審査・交付決定します。

※海外も含め、研修やセミナー等の開催場所は問いません。

【対象となる事業】上記を目的とする有料の研修・セミナー等

【補助金額】対象経費の1/2以内(予算の範囲内で上限5万円)

※対象経費:受講にかかる費用(受講料、資料代等)および関連経費(宿泊料、交通費等)



5/12・13

体験して学ぶ、危険回避の知恵。
親と子の交通安全教室



直方自動車学校で「第38回 親と子の交通安全教室」が開催されました。直方市・小竹町・鞍手町の小学校11校の新1年生と保護者が参加し、死角のある横断歩道の渡り方や、人形を用いた急ブレーキ実演で飛び出しの危険を学びました。

子どもたちは真剣な表情で訓練に励み、交通安全協会の飯野会長の「学んだことを明日からの登下校に生かしてほしい」との声かけに、元気いっぱいの大きな返事が響きました。

4/23

スポーツチャンバラ全国大会で快挙!
筑前塾が戦績を報告



スポーツチャンバラ「筑前塾」(感田)の選手たちが全国大会での快挙を市長に報告しました。

4月5日に兵庫県で開催された全国選手権大会にて、有吉航太郎さん(植木小5年)が楯小太刀で優勝、小太刀で3位に輝いたほか、有吉翔太郎さん(植木中2年)が楯長剣で3位、川越悠斗さん(筑豊高3年)が長剣両手で3位と、見事な成績を収めました。

当日は入賞者3人に加え、9月の世界選手権出場を目指す精鋭6人も来庁。選手たちは全国制覇の喜びと、次なる世界舞台への決意を力強く語りました。

お花が好きなあなた必見!

のおがた花便り

雨の季節に輝く花「あじさい」を見に行こう

①もととりあじさい園 約4000株が織りなす、幻想の森

もととりあじさい園で、心洗われる花旅を。鮮やかに彩られた園内を歩き、自然の優しさに癒される。特別な時間を過ごしませんか。

とき: 6月1日(月)~21日(日)

ところ: 上頓野4200番地13

【問い合わせ】金剛山もととり保全協議会 ☎080-5602-5450



もととりあじさい園

②福智山ろく花公園 涼やかな水面に浮かぶ彩り

福智山ろく花公園にて花手水(はなちょうず)を実施します。「もととりあじさい園」で咲き誇ったあじさいが「福智山ろく花公園」の水場を彩ります。県内最大級の花手水は6月27日(土)、28日(日)が見ごろです。

とき: 午前9時から午後5時まで開園

ところ: 永満寺1498

入園料: 福智山ろく花公園の公式ホームページをご覧ください

【問い合わせ】福智山ろく花公園 ☎23-4187



▲詳細は福智山ろく花公園ホームページ



▲コスモスの種配布の詳細は市ホームページ



福智山ろく花公園

直方市をコスモスでいっぱい!協力者を募集します

市では、花の景観づくりを促進するとともに、地域の景観向上、環境保全、地域活性化を促進し、憩いの場を創出することを目的に、条件に該当する人へコスモスの種を配布しています。

条件や詳細については市ホームページをご覧ください

【問い合わせ】商工観光課 商業観光係 ☎25-2156

まちの話題



3/28

活動の様子はSNSで!

木村徹二さんの直方市来訪レポート



直方ふるさと応援大使の歌手・木村徹二さんが、「のおがたチューリップフェア2026」や市内施設、新しくオープンした「もち吉 工場直売所」を訪れました。

直方谷尾美術館では、初代直方ふるさと応援大使、切り絵クリエイターKENさんの展覧会「もぐもぐ四季ねこ展」を鑑賞。初対面となったKENさんとも終始和やかに交流しました。フェア会場では人力車に乗って華やかに登場し、ステージイベント「のど自慢リターンズ」に出演。出場者一人ひとりを全力で応援し、軽快なトークで会場を笑顔に包みました。最後には「アイアンボイス」と称される圧巻の歌声を披露し、色鮮やかなチューリップと桜が彩るステージを盛り上げました。

その後は「もち吉 工場直売所」を訪れ、地元の味と魅力に触れた木村さん。大使として直方を再発見した一日となりました。市は今後も、応援大使の活動の様子を公式SNSで随時発信していく予定です。

4/21

未来への展望を、掲げる。

南極地域観測隊 隊員 太田計介さん帰国



直方市出身の登山家、第66次南極地域観測隊の越冬隊員として活躍した太田計介さんが、任期を終えて帰国し、成果を報告しました。「野外支援隊員」に選出された太田さんは、現地で研究者の活動を支えるルート探索や、ドリルを用いた氷厚調査等の重要な任務に従事しました。

太陽が昇らない「極夜」に見たオーロラや満天の星空の美しさを語る一方、顔に当たると痛ほどの激しい地吹雪等、極地ならではのリアルな生活実態も明かしました。「南極にはウイルスが存在しない。私は滞在中は一度も体調を崩さず健康に過ごせました」という体験も話しました。普段活動している日本の山とは異なり、生き物も植物もない「無機質の静寂」に包まれた世界に深い感銘を受けたといいます。「やり残したことがたくさんある。一度目の経験を活かし、機会があればぜひまた南極へ行きたい」と再訪への意欲を力強く語った太田さん。大塚市長からは「南極での貴重な経験を、ぜひ直方の子どもたちにも伝えてほしい」と、次世代への橋渡しを期待する言葉が贈られました。

認知症カフェに来ませんか?



認知症カフェとは、認知症の本人や家族、地域の人等が参加し、交流できる場です。参加者同士楽しく交流したり、認知症について学びを深めたり、認知症支援の専門職へ相談したりできます。

現在、市内の3か所で認知症カフェを開催しています。

詳細は、市のホームページをご覧ください。

問 健康長寿課 高齢者支援係
☎25-2391

空き家活用相談会の開催について

現在、空き家を所有し、あるいは将来的に空き家になる可能性がある家屋の活用について、専門家が空き家の利活用についてご相談に乗ります。

対 (1)県内にある空き家の所有者・管理者
(2)(1)の対象者であり、空き家の有効活用を考えている人

時 6月29日(月)
午前10時30分～午後3時30分

所 市庁舎 5階 503、504会議室

定 先着7組(事前予約制)

申 期限: 6月26日(金)まで
問 福岡県空き家活用サポートセンター
☎092-726-6210

直方郷土研究会 公開歴史講座

演題
木屋瀬・植木と中・近世の遠賀川中流域

講師
中西 義昌さん
長崎街道木屋瀬宿記念館 学芸員

時 6月20日(土)
午後2時～3時45分

所 中央公民館

定 40人

料 無料(会員以外は資料代500円必要)

問 直方郷土研究会(榊)
☎090-9472-8849

直方市職員募集



▶試験区分

事務職、土木技師

▶募集人員

事務職3人程度、土木技師2人程度

申 期限:7月24日(金)まで

問 人事課 人事研修係

☎25-2214

講座・イベント

税に関する絵はがきコンクール作品を展示

法人会では、租税教育活動の一環として女性部会が主体となり、小学生を対象に「税に関する絵はがきコンクール」を全国的に開催しています。こどもたちが税について真剣に考え、身近な社会とのつながりに思いを巡らせながら、一枚一枚に心を込めて描いた力作を展示します。こどもたちの豊かな発想が詰まった作品の数々を、ぜひご覧ください。

時 6月1日(月)～19日(金)

所 市庁舎 1階 こもれびテラス

問 直方法人会女性部会

☎24-3423

フレイル予防教室に参加しませんか?

加齢による衰えを予防することを目的にお口の体操、食事のお話(筋肉量の計測)、いきいき百歳体操を行います。全3回の教室です。
※のおがた元気ポイント付与対象事業

対 市内に住んでいるか、通勤している人

時 7月7日(火)・14日(火)・21日(火)
午後2時～3時30分
(受付:午後1時30分～)

所 直方市保健福祉センター「ゆずりあ」

定 60人

問 健康長寿課 高齢者支援係

☎25-2391



※参加料等については、特に記載がないものは無料です。

募集

令和8年度狩猟免許試験

福岡県では、狩猟免許(網猟、わな猟、第1種銃猟、第2種銃猟)試験を実施します。

時 8月2日(日)

所 福岡県飯塚総合庁舎(飯塚市新立岩8-1)

申 期間:
6月26日(金)～7月10日(金)

問 福岡県飯塚農林事務所
☎0948-21-4953

市では、地域でイノシシ等を捕獲する人に狩猟免許取得費用の助成を行います。詳しくはお問い合わせください。

問 農業振興課 農業振興係
☎25-2160

令和8年度 自衛官採用試験

第2回 一般曹候補生

資 日本国籍を有する自衛官経験者で18歳以上32歳未満の人

▶受付締切:9月1日(火)まで
※自衛官であった期間が1年未満の人も含まれます。

※試験内容や会場等、詳細はお問い合わせください。

自衛官等募集説明会

自衛隊福岡地方協力本部飯塚地域事務所では、随時、説明会を開催。ご都合に合わせて個別説明、出張説明も可能です。詳細は、お問い合わせください。

問 自衛隊福岡地方協力本部飯塚地域事務所

☎0948-22-4847

フォトグラファー募集企画

#きらきらのおがた

投稿作品紹介



4月25日までに市のInstagramアカウント(@nogata_city)をフォロー＆「#きらきらのおがた」のハッシュタグをつけてInstagramに投稿された作品の中から、選定した写真を紹介します。たくさんのご応募ありがとうございます。



▲もち吉フラワーパークのネモフィラ。凛とした姿が素敵です。

投稿者:@tobe150さん



▲遠賀川河川敷のチューリップ。彩り鮮やかな絨毯のよう。

投稿者:@imami_cameraさん

身近なことや、直方の風景、思い出を気軽に投稿してください。
フォトグラファー募集企画についての詳細は市ホームページをご覧ください。



身近に感じて! SDGs

のおがたSDGs推進パートナーをご紹介!!

SDGs(持続可能な開発目標)は、2030年に向けてより良い社会を作っていくために、国連で採択された世界共通の目標です。目標は、17のゴールとして、わかりやすくアイコンで表されています。

このコーナーでは、SDGsに取り組み、新たに市の「チーム」に加わった「パートナー」と「目指すゴール」をご紹介します。

有限会社 松田衣料店MOTTETE

【業種】衣料品小売り・卸
【代表者】松田 文子 【MOTTETE代表】内徳 直美

大正4年(1915)創業、須崎町商店街にある呉服と洋服の店「ファッションマツダ」です。純日本製の正絹反物と日本製婦人服をメーカー直送で取り揃えています。111年目を迎えられたことに感謝しながら、「衣」を見る、育てる、残す、直すことを中心に、「いきいき」する地域交流の場を設けています。

【MOTTETE】(モッテテ)は、貴重な正絹反物を和モダンに未来へ繋ぐブランド事業です。サコッシュ(斜め掛けバッグ)等を製作し国内外へお届けしています。



▼公式HP



写真左から 松田 文子さん 内徳 直美さん

【SDGsの取組】

【見る】蚕(かいこ)の飼育と観察(6月の3週間限定)
成長を間近で見守り育て「命」の学びに取り組んでいます。

【作る】ミシンのワークショップ(6歳以上)
小学生から自分で手作りする楽しさを手軽に実感できます。

【残す】着物リメイク・保存(お持ち込み可)
着物等たんに眠る思い出を今の暮らしに合うカタチへ昇華します。

【直す】サイズお直し(相談無料、持ち込み可)
良いものを長く大切に着続けるために寸法直しを承ります。

【いきいき】いきいき百歳体操(毎週火曜14時～参加無料)
どなたでも予約なしで参加できます。シャッターに映るお手本を椅子に座って体操すると笑顔や会話も自然に溢れます。

高齢者による自主活動団体のご紹介

山部健康クラブ

山部健康クラブは、山部二区公民館で令和7年9月に「いきいき百歳体操」をスタートしました。いつまでも健康を維持できるように楽しんで活動しています。

いつでもお気軽に参加しませんか？見学OKです。

- 発 足** 令和7年9月
- と き** 毎週火曜日 午前10時～11時
- と ころ** 山部二区公民館
- 参加料** 月200円
- 参加人数** 24人
- 年齢構成** 52歳～89歳



平均年齢79歳の若人たち



皆さん真剣に取組中



目指せ100歳！健康寿命

【問い合わせ】健康長寿課 高齢者支援係(地域包括支援センター) ☎25-2391

国民健康保険 有効期限の切り替え

8月からの新しい資格確認書等について、国民健康保険加入者の状況に応じて、次の書類を送ります。

マイナ保険証をご利用中の人



資格情報のお知らせ (A4サイズ)

マイナ保険証の利用登録をしていない人

資格確認書「ふじ色」

(いままでと同様のサイズ)

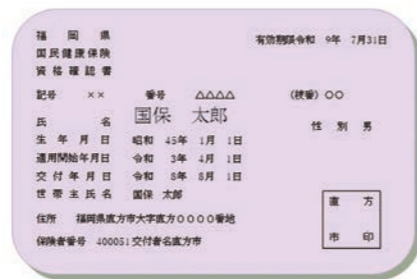

新しい書類は、7月中旬に郵送します。8月1日以降にご使用ください。現在の有効期限が令和8年7月31日までの書類は返却不要のため、8月1日以降に各自で確実に処分してください。

【問い合わせ】保険課 保険年金係 ☎25-2113

特別金利の定期預金実施中!!

詳しくは、店頭またはお電話でお問い合わせください

九州ろうきん直方支店 **0949-24-1717**



日頃のご愛顧に感謝をこめて

（住所）直方市知古 1-3-3
（TEL）(0949) 24-1717
営業時間 平日 9:00～11:00
12:00～15:00
定休日 土・日・祝 12:31-1/3

広告

「ごみガイドブック」の 広告掲載事業者を 募集します

株式会社サイネックスと官民共同で、ごみの分別方法等をまとめたガイドブックを刷新します。制作にかかる経費はすべて掲載される広告収入で賄われます。地域の事業者の皆様の積極的なご協力をお願いいたします。

▶事業所への訪問:

広告掲載の募集のため、株式会社サイネックスの社員が市内の事業所を訪問します。訪問の際は、市が発行した公印付きの「身分証明書」を携帯しています。

▶訪問時期:7月以降

▶ガイドブックの概要:

発行部数(時期): 30,000部(11月末予定)
配布時期: 12月予定(市内全戸配布)

問 循環社会推進課 廃棄物対策係 ☎26-4992

農用地利用計画変更申請 について

農業振興地域整備計画の変更に係る農用地利用計画変更申請について下記の期限で受け付けます。なお、申請にあたっては事前に下記問い合わせ先までご相談ください。

申 期限:6月30日(火)まで
問 農業振興課 農業振興係 ☎25-2160

寄附のお礼

次の方より、寄附が
寄せられました。
ありがとうございました。

令和8年4月8日
チューリップの球根代

株式会社コスモ様



清掃手数料が 増えているのはなぜ

豪雨等が原因で便槽(汚水溜め)に雨水が流れ込むと、くみとり量が増加し、高額な清掃手数料が発生する原因となります。大雨の季節を迎える前に、劣化したマンホールのふたの交換や、ビニールシートを被せて養生する等の事前対策をお願いいたします。

問 環境政策課 環境庶務係 ☎25-2120

マイナンバーカードの休日受け取り と電子証明書の更新ができます

仕事の都合等により、平日に来庁できない人のため、下記の日時点で交付・電子証明書の更新を行います。
※電話での予約が必要です。

時 6月20日(土)
午前8時30分～正午
申 期限:6月19日(金)午後5時まで
問 市庁舎1階2番窓口
(市民・人権同対策課 市民係) ☎25-2277

入札に参加するには 業者登録が必要です



市が発注する工事等の競争入札に参加するためには、事前に登録が必要です。

参加希望者は、登録期間内に必ず申請を行ってください。
※市指定の申請書は6月1日(月)から市のホームページでダウンロードできます。

▶入札参加対象期間:
【市内業者】
10月1日(木)～令和9年9月30日(木)
【市外業者】
10月1日(木)～令和10年9月30日(土)
申 期間:
【市内業者】
7月1日(水)～31日(金)
【市外業者】
8月1日(土)～31日(月)
問 財政課 工事契約係 ☎25-2233

職場の労働トラブルで お困りの方へ 「日曜労働相談会」開催!



相談無料、秘密厳守。予約優先(予約なし可)。使用者相談!いじめ・嫌がらせ、退職・解雇等の悩みに対応。「平日は忙しくて相談できない」人は、ぜひご利用ください。

時 6月21日(日)午前10時～午後6時
(受付は午後5時30分まで)
※内容に応じて弁護士相談を実施(午後3時～5時)
所 福岡県筑豊労働者支援事務所(飯塚市)
問 福岡県筑豊労働者支援事務所 ☎0948-22-1149

熊丸みつ子先生講演会

「うちの子最高!!」と思える講演会を開催します。楽しい子育てをしたい人、育児に興味がある人、どなたでも参加できます。ぜひご参加ください。

時 7月3日(金)
午前9時40分～正午
所 中央公民館
問 直方市私立幼稚園PTA連合会 ☎24-9513(とんの幼稚園)

お知らせ

市民活動保険のご案内



自治会を始めとした地域の団体やボランティアグループ等のみなさんが取り組まれているさまざまな活動は、「住みよいまち」をつくるために欠かせません。一方で、活動中には事故やけがが起こるおそれもあります。

市では、市民が安心して地域活動やボランティア活動に参加できるよう、「直方市市民活動保険」制度を設けています。この保険は、市が保険料を全額負担し、市民活動に参加されているみなさんに、不測の事故が発生した場合に一定の補償を行うものです。詳細は市ホームページでご確認ください。
問 防災・地域安全課 地域支援係 ☎25-2205

子育て応援 母子保健係 (TEL:25-2114)				
内容	とき	ところ	備考(予約方法等)	
母子健康手帳交付	【午前】2日(火)、16日(火) 【午後】11日(木)、25日(木)	保健福祉センター 「ゆずりあ」	※市ホームページから予約	
赤ちゃん相談	5日(金)午後1時30分～3時30分		※電話で予約	
スクスク相談	26日(金)午後1時30分～3時30分			
離乳食教室	19日(金)午後1時30分～3時30分	保健福祉センター 「ゆずりあ」	※対象児に個別に案内します。	
乳幼児健診	4ヵ月児健診			3日(水) 午後1時～2時30分
	1歳6ヵ月児健診			17日(水) 午後1時～2時30分
	3歳6ヵ月児健診			24日(水) 午後1時～2時30分
	7ヵ月児健診	保健相談後、個別受診になります。	市内小児科	

無料相談		
内容	とき	ところ・問い合わせ
総合相談案内窓口	毎週月～金曜日 午前9時～午後4時	市庁舎 1階 1番窓口 人権・同和対策係 ☎25-2150
弁護士会法律相談	毎週水・木曜日	市庁舎 1階 1番窓口 人権・同和対策係 ☎25-2150 市庁舎 会議室での相談 福岡県法律相談センター ☎0948-28-7555 ※電話での予約が必要です
行政書士無料相談	15日(月) 午後1時～午後4時	市庁舎 1階 1番窓口 人権・同和対策係 ☎25-2150
行政相談	12日(金) 午前10時～正午	
こども相談	毎週月～金曜日 午前8時30分～午後5時	市庁舎 2階 24番窓口 児童家庭係 ☎25-2133
消費生活相談	毎週月～金曜日 午前8時30分～午後5時	市庁舎 5階 54番窓口 商業観光係 ☎25-2156
農事相談	25日(木) 午後1時～3時	市庁舎 4階 46番窓口 農業委員会 ☎25-2333
女性のための就職相談	9日(火) 午後1時30分～3時30分	市庁舎 会議室での相談 福岡県ママと女性の就業支援センター (☎0948-22-1681) ※前日正午までに要予約
労働相談	16日(火) 午後1時～4時	市庁舎 での相談 ※前日正午までに要予約 筑豊労働者支援事務所 ☎0948-22-1149
認知症相談	【電話】毎週月～金曜日 午前10時～午後4時 【相談】17日(水) 午後1時～4時	
ひきこもり相談	毎週月～金曜日 午前8時30分～午後5時	直方市社会福祉協議会 ☎23-2551
不登校・ひきこもり相談	4日(木) 午後1時30分～3時30分 ※専門の相談員が対応します ※予約が必要です	

6月の休日当番医							
日付	診療科目	医療機関名	問い合わせ	日付	診療科目	医療機関名	問い合わせ
7日(日)	小児科	宮田病院(宮若市)	☎32-3000	21日(日)	小児科	大野小児科内科	☎22-0305
	内科	伊東内科循環器科医院	☎24-4188		内科	さとう愛内科クリニック	☎28-7072
	外科	西尾外科医院	☎22-2684		内科	椿若宮医院(宮若市)	☎52-1777
14日(日)	小児科	直鞍急患センター	☎28-2840	28日(日)	外科	小野外科胃腸科医院	☎26-2678
	内科	白石内科医院	☎22-0716		耳鼻科	千々和耳鼻科医院(宮若市)	☎32-0083
	内科・外科	のりまつ医院(鞍手町)	☎42-7008		小児科	直鞍急患センター	☎28-2840
	耳鼻科	江浦医院	☎22-0202		内科	永松内科胃腸科医院	☎26-7750
	眼科	一寿会 西尾病院	☎22-0054	内科	安倍病院(宮若市)	☎32-0080	
				外科	菊地医院(小竹町)	☎62-1861	

【受診にあたっての注意事項】
 ▼当番医は変更となる場合や、やむを得ず休診となる場合があります。▼受診前に必ず医療機関へ電話でご確認ください。
 ▼昼休みのため、診療できない時間帯がある場合があります。▼最新の情報は右の二次元コードよりご確認ください。
 【診療時間】▼午前9時～午後5時※直鞍急患センターは午後6時まで

中高生向けプログラミング・AI体験教室を無料開催します

九州大学のプログラミングサークルを講師に迎え、オリジナルゲームやWebページの作成等に取り組みます。オンライン参加も可能です。

申込期間 6月15日(月)～7月1日(水)

対象 直鞍地域内に住んでいるか通学している中学1年生～高校3年生
※応募多数の場合は抽選となります。



ゲームコース

【内容】自己紹介のWebページ、オリジナルゲームの作成

対 半角・ローマ字入力ができ、プログラミングに興味がある人

時 7月30日(木)～8月1日(土) 午前10時～午後4時

所 小竹町役場

定 【現地参加】20人
【オンライン参加】5人

AI体験コース

【内容】AIを活用したプログラミング体験と工場見学

対 プログラミングスキルを伸ばしたいか、過去に本教室に参加したことがある人

時 8月6日(木)～8日(土) 午前10時～午後4時

所 アドバンテック株式会社 直方事業所

定 【現地参加】11人
【オンライン参加】2人

【問い合わせ】企画経営課 企画経営係 ☎25-2230

直方市体育館競技場の利用を停止します

直方市体育館空調整備工事に伴い、競技場(アリーナ)の利用を全面停止します。ご理解のほどよろしくお願ひします。

トレーニング室、会議室、卓球室は、競技場利用停止期間中も、これまでどおり利用可能です。



利用停止期間 7月1日(水)～8月31日(月)

【問い合わせ】文化・スポーツ推進課 スポーツ推進係 ☎25-2237

直方警察署だより

直方警察署 TEL 22-0110

直方警察署管内での犯罪発生状況(4月中)

刑法犯総数 61件(+11)
 自転車盗 2件(-5)
 住居対象侵入窃盗 1件(-1)
 ()内は前年比



直方市公式Xで情報を発信中!

フォローして、最新情報をいち早くチェック。



直方市ふるさと応援大使の活動や、風景、直方市の楽しい情報を発信しています。気軽にご覧ください。

【市公式SNSに関する問い合わせ】
秘書広報課 秘書広報係 ☎25-2212

水を飲む。それが健康を守る習慣

電解水素水生成器



管理医療機器の認証済。免疫力を上げ、腸活にも!

PFAS物質除去に対応

Q-SAN 直方ガス株式会社
 九段・直方ガス企業グループ TEL 0949-22-2496



エコキュート買い替えキャンペーン!!

■三菱エコキュート370L
 フルオートSRT-S377
 浴室・台所リモコン・脚踏力バー付
 メーカー希望小売価格 1,422,850円(税別)
51.7万円 (税別)

工事費目安 7.7～9.9万円 ※工事費はエコキュートからエコキュートへの取替をした場合です。
 ★搬入・設備工事・電気工事・既設撤去処分全て含む

■営業所/直方・福岡・北九州・唐津 ☎0948-22-2119
龍王ガス株式会社

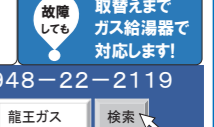

広告

直方谷尾美術館

時 午前9時30分～午後5時30分(入館は午後5時まで)
 休 毎週月曜日(祝日の場合は開館)
 問 TEL:22-0038
 所 殿町10-35

臨時休館のお知らせ
 2026年6月8日(月)～7月3日(金)

すきたまさよし 鋤田正義写真展 鋤田の眼 時代の向こうを見る眼

時 開催中～6月7日(日)
 料 一般400(240)円、高大生200(120)円、中学生以下無料
 ※毎週土曜日は高校生無料。障がい者手帳をお持ちの方は付き添いの方1名まで無料。
 ()内は20名以上の団体料金。

筑豊アートシーンシリーズ2026 ひとくれ

本展では、直方市出身の陶芸家・篠崎裕美子(1987～)、画家・柴田高志(1986～)をご紹介します。独自の感覚で作品作りを続ける2人が合わさり生まれる世界観をお楽しみください。



篠崎裕美子「ガブノミ」

時 7月4日(土)～9月6日(日)
 料 一般400(240)円、高大生200(120)円、中学生以下無料
 ※毎週土曜日は高校生無料。障がい者手帳をお持ちの方は付き添いの方1名まで無料。
 ()内は20名以上の団体料金。

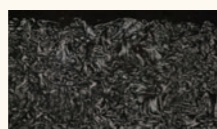

柴田高志「whisper」

オープニングイベント トークセッション

出品作家のお二人が作品や制作にまつわる様々なこととお話します。この機会にぜひご参加ください!
 時 7月4日(土) 午前11時～正午
 料 不要(要別途入館料)

本展会期中はワークショップも盛りだくさん!!参加者募集中!
 詳細は美術館HPをご覧ください。



福智山ろく花公園

時 午前9時～午後5時
 休 毎週月曜日(祝日の場合は開園)
 問 TEL:23-4187 所 永満寺1498



6月の花

ササユリ

花公園で一番人気がある花と言っても過言ではないぐらいの人気!!名前の由来は葉が笹の葉に似ていることから。



アジサイ花水

滝池一面にアジサイが浮かびます。福岡県最大級のアジサイ花水!夜にはライトアップされ幻想的な空間に!!

イベントのご案内

福岡県最大級アジサイ花水

時 6月27日(土)～28日(日) ※期間中は午後8時まで延長営業します。

※アジサイの開花状況によっては日程が変更になる場合がございます。

ヨガ教室開催 時 6月12日(金)

※初心者大歓迎!!気軽に参加できるヨガ教室です!!
 料金は1,200円だけ!!
 詳細は花公園インスタグラムで確認してください。



直方歳時館

時 午前9時～午後7時(部屋の利用は午後9時まで可)
 休 毎週月曜日(祝日の場合は開館)
 問 TEL:25-2008 FAX:52-6608
 所 新町1丁目1-18 展示観覧は午後5時まで(最終日は午後3時まで)

いかるがらいごう 鵜雷轟総合書道教室展

時 6月17日(水)～26日(金)

漢字・仮名・篆刻と、バラエティに富んだ内容の作品展です。「古典に立脚した作品作り」を方針に、様々な種類の書や形式を思い思いに楽しく表現しています。



Craft it (親子クラフト展)

時 7月3日(金)～12日(日)
 クラフトバンドで作ったカゴ・バッグ・小物。クリスマスリース等の季節を飾る作品、約30点の展示です。



イベント参加者募集!

歳時館 子ども俳句大会「三太郎杯」

季節を感じながら言葉の楽しさに触れる、子ども向けの俳句大会です。

時 7月20日(月・祝) 午前10時～正午
 対 小学生15人程度(親子での参加も可)
 申 6月27日(土) 午前10時～※定員になり次第終了



直方市立図書館

時 午前10時～午後7時(日・祝は午後5時まで)
 休 毎週月曜日(祝日の場合は開館)
 毎月最終水曜日(祝日の場合はその翌日)
 問 TEL:25-2240 所 山部301-11

おはなし会のご案内

※おはなし会は、変更・中止になる場合があります。

時 6日(土)やまびこ会 午後2時～3時
 時 9日(火)麦のこ(乳幼児向け) 午前11時～11時30分
 時 20日(土)赤ずきん 午前11時～11時30分
 時 28日(日)図書館職員 午前11時～11時30分
 所 図書館おはなしコーナー
 時 27日(土)なのはな教室(ブラックパネルシアター) 午後2時～3時
 所 ユメニティ小ホール

令和8年度ふるさと再発見!講座

遺跡が語る地域の歴史



一鷹取城と鞍手郡の城館から一 ※参加無料
 鷹取城の興亡を中心に、直方藩が置かれる以前の直方周辺地域の歴史を探ってみませんか。

●講師:北九州市立長崎街道 木屋瀬宿記念館 中西 義昌さん
 時 7月5日(日) 午前10時～正午
 所 ユメニティのおがた会議室1・2
 ●定員:25人 ●受付期間:6月13日(土)～27日(土)
 申 直方市立図書館カウンターまたは電話
 ※主催:直方市立図書館

ユメニティのおがた

時 午前9時～午後10時
 (夜の利用が無い場合は午後7時まで)
 休 毎月第1・3月曜日(祝日の場合は開館)
 問 TEL:25-1007 所 山部364-4

リハーサル室貸出期間延長のお知らせ

施設の大規模改修に伴い貸出を停止しているリハーサル室は、工事期間変更のため、下記の期間まで貸出期間を延長します。

詳細はユメニティのおがた窓口までお問い合わせください。

- 対象施設:リハーサル室
- 貸出期間:9月30日まで
- 受付期間:利用日の2日前まで



遠賀川水辺館

時 午前10時～午後6時
 休 毎週月曜日(月曜日が祝日・振替休日の場合は翌日)
 問 TEL・FAX:22-1810 所 溝堀1-1-1

めだかの学校 生徒募集!!

時 午前10時～正午

第1土曜日…遠賀川を描こう教室

(遠賀川の生き物、野鳥、草花、風景を観察して描きます)

第3土曜日…遠賀川生き物調査隊

(遠賀川等の水質調査、水生生物調査等、一年を通してまとめます)

第4土曜日…すずめ教室

(遠賀川周辺の野鳥について四季の変化を調べてみよう!)

対 小学生
 ●定員:20人程度
 料 1回につき200円(保険料)
 所 遠賀川水辺館

※講習によって変更する場合があります

●応募方法:
 申込用紙(当館にて配布)、
 FAXにて受付



直方市石炭記念館

時 午前9時～午後5時30分
 休 毎週月曜日(祝日の場合は開館)
 問 TEL:25-2243 所 直方692-4

収蔵展示品のご紹介



(三菱端島炭鉱全景模型)

1810年頃に石炭が発見された端島(軍艦島)は、佐賀藩が小規模な採炭を行っていました。1890年(明治23年)に三菱合資会社の経営となり、本格的な海底炭鉱として操業開始後は出炭量が増加し最盛期には約5300人が住み、当時の東京都の9倍の人口密度に達しました。国のエネルギー政策が石炭から石油に移ったことで1974年に閉山し、同年に無人島になりましたが、2015年(平成27年)に世界文化遺産に登録されました。

本館2階に、その貴重な模型を展示しておりますので、ぜひ、ご鑑賞ください。

市内の施設情報をお届け!!



多世代交流スペース
 ここっちゃん

●子育て支援センター ほのぼの

時 午前10時～午後4時 休 土曜日
 問 TEL:28-9102

●一時託児施設 おひさま

時 午前9時～午後5時
 問 TEL:23-0321

●交流エリア

時 午前10時～午後5時
 休 水曜日

(※フリースペースはご利用いただけません)
 問 TEL:52-6234



ここっちゃんホームページ



今月も絵の中のおがたの「お」が隠れているよ!! 探してね!!

今月は子育てねこ!!

6月1日は「国際こどもの日」。直方市では、古町商店街にある多世代交流スペース「ここっちゃん」の中に地域子育て支援センターが入ってるよ。センターでは、親子で一緒に遊びながら、交流や情報交換ができるよ。ということで、この【子育てねこ】の原画は多世代交流スペース「ここっちゃん」に展示します。

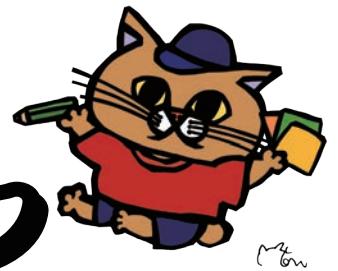

人の動き



■人口 53,961人 (-528) [うち外国人 1,031人]	□転入 247人	□転出 219人
男 25,630人 (-227)	□出生 15人	□死亡 76人
女 28,331人 (-301)	令和8年4月末現在	
■世帯数 27,931世帯 (+86)	() は前年同月との比較	

#7119

**救急車を呼ぶ?病院へ行く?
判断に迷ったときはお電話を!!**

専門家からアドバイスを受けることができる電話窓口が救急安心センター事業「#7119」です。電話口で医師、看護師、相談員がお話を伺い、医療機関等をご案内します。

押ししてみよう!
KECich+ポタン
直方市の広報 テレビでチェック!

災害発生時の避難情報等、大切な情報がリアルタイムで更新されます。そのほか、暮らしに役立つ情報も発信!!

